

# TAŞINMAZ DEĞERLEME RAPORU

NASMED ÖZEL SAĞLIK HİZMETLERİ TİCARET ANONİM ŞİRKETİ



1 ADET ARSA DEĞER TESPİTİ

**Konak - İZMİR**

2021OZEL-00095 (NASMED ÖZEL SAĞLIK HİZMETLERİ TİCARET ANONİM ŞİRKETİ)  
08.06.2021

## YÖNETİCİ ÖZETİ:

### Değerleme Çalışmasının Konusu:

Değerleme konusu gayrimenkul, İzmir İli, Konak İlçesi, tapu sicilinde Mecidiye Mahallesi, 140,00 m<sup>2</sup> arsa alanlı, BİR EV vasıflı 536 ada 14 parseldir.

### Değerleme Çalışmasına Konu Gayrimenkulün Takyidat Bilgileri:

Rapor içeriğinde detaylandırıldığı üzere, taşınmazın Tapu ve Kadastro Genel Müdürlüğü (TKGM) Portal Hizmetleri'nden alınan güncel tarihli TAKBİS belgesi kaydında, satışı engelleyen herhangi bir kaydın bulunmadığı görülmüştür. Taşınmaz üzerinde bulunan takyidat kayıtları 3.2.2. nolu başlıkta verilmiştir.

### Değerleme Çalışmasına Konu Gayrimenkulün İmar Durumu Bilgileri:

Konak Belediyesi İmar Müdürlüğü'nden değerlendirme konusu taşınmazın yer aldığı parselin 1/1000 ölçekli Uygulama İmar Planında; (K2), TAKS:0,50, konut 2 kat yapılaşma koşulları ile kemeraltı sit alanı ve 3. derece arkeolojik sit alanı içerisinde kalmakta olup her türlü işlem için kuruldan izin alınması gerektiği şifahi bilgisi alınmıştır. Taşınmazın bulunduğu parsel belediye sınırları içerisinde yer almaktadır.

### Değerleme Çalışmasına Konu Gayrimenkulün Yapı Bilgileri:

Parsel üzerinde yığma tarza eski yapı mevcuttur. Yapının içi görülememiş olup yapı değerlemede dikkate alınmamıştır. Taşınmaza değer olarak arsa değeri takdir edilmiştir.

### Değerleme Çalışmasına Konu Gayrimenkulün Yasal ve Mevcut Durum Bilgileri:

Değerleme konusu 536 ada 14 parsel üzerindeki yapı değerlemede dikkate alınmamış olup taşınmaza arsa değeri takdir edilmiştir. Taşınmazın arsa alanı yasal ve mevcut durumda toplam brüt 140 m<sup>2</sup>'dir.

**Değerleme Çalışmasına Konu Gayrimenkulün Değerlemesinde Kullanılan Yöntemler ve Gayrimenkulün Değeri:**

Taşınmazın konumlu olduğu bölgede yapılan saha araştırması, resmi kurumlarda yapılan çalışma sonucunda elde edilen veriler ile değerlemede kullanılan "Proje Geliştirme" ve "Emsal Karşılaştırma" yöntemleri kullanılarak yapılan hesaplamada; taşınmazın **KDV Haric güncel piyasa değerinin 340.000-TL (ÜÇYÜZKIRKBİNTÜRKLİRASI)** olacağı tahmin ve takdir edilmiştir.

**Değerleme Çalışmasına Konu Gayrimenkulün Satış Kabiliyeti:**

Değerleme konusu taşınmaz kısmen az talep gören ve adanın ortasında konumlu olan bir parsel olup satış kabiliyetlerinin Alıcısı Az olabileceği düşünülmektedir.



<b>YÖNETİCİ ÖZETİ:</b> .....	2
Değerleme Çalışmasının Konusu: .....	2
Değerleme Çalışmasına Konu Gayrimenkulün Takyidat Bilgileri: .....	2
Değerleme Çalışmasına Konu Gayrimenkulün İmar Durumu Bilgileri: .....	2
Değerleme Çalışmasına Konu Gayrimenkulün Yapı Bilgileri: .....	2
Değerleme Çalışmasına Konu Gayrimenkulün Yasal ve Mevcut Durum Bilgileri: .....	2
Değerleme Çalışmasına Konu Gayrimenkulün Değerlemesinde Kullanılan Yöntemler ve Gayrimenkulün Değeri: ...	3
Değerleme Çalışmasına Konu Gayrimenkulün Satış Kabiliyeti: .....	3
1. RAPOR BİLGİLERİ .....	6
2. ŞİRKET ve MÜŞTERİYİ TANITICI BİLGİLER .....	6
2.1.Değerleme Konusu Taşınmazlar için daha önce hazırlanmış raporlar .....	6
3. DEĞERLEME KONUSU GAYRİMENKUL HAKKINDA BİLGİLER .....	6
3.1.Değerleme Konusu Gayrimenkulün Adresi: .....	6
3.2.Değerleme Konusu Gayrimenkulün Tapu Bilgileri: .....	7
3.2.1.Taşınmazın Tapu Kaydı .....	7
3.2.2.Tapu Takyidatı .....	7
3.2.3.Değerlemesi Yapılan Gayrimenkul İle İlgili Herhangi Bir Takyidat Olup Olmadığı Hakkında Bilgi .....	7
3.2.4.Değerlemesi Yapılan Gayrimenkule İlişkin Olarak Yapılmış Sözleşmeler İle İlgili Bilgiler .....	7
4. İMAR VE RUHSAT DURUMU .....	8
4.1 Değerlemesi Yapılan Proje İle İlgili Denetimlerde Bulunan Yapı Denetim Kuruluşunun Unvanı, Adresi, Gerçekleştirdiği Denetimler Hakkında Bilgi .....	8
5. DEĞERLEMESİ YAPILAN GAYRİMENKUL İLE İLGİLİ TAPU KÜTÜĞÜNDE VARSA SON ÜÇ YILLIK DÖNEMDE GERÇEKLEŞEN ALIM, SATIM VE HUKUKİ DURUMA İLİŞKİN BİLGİLER .....	8
6. TÜRKİYE DEMOGRAFİK VERİLER(*) .....	8
7. BULUNDUĞU BÖLGENİN ANALİZİ ve KULLANILAN VERİLER: .....	12
8. GAYRİMENKULÜN YERİ, KONUMU, ÇEVRE ÖZELLİKLERİ ve ULAŞIMI İLE BELLİ MERKEZLERE UZAKLIĞI .....	17
9. TÜRKİYE GAYRİMENKUL PİYASASINDAKİ GELİŞMELER .....	18
10. İNŞAAT VE KONUT SEKTÖRÜ FAİZ – GELİR ETKİSİ .....	26
11. DEĞERLEMESİ YAPILAN TAŞINMAZA İLİŞKİN ANALİZLER .....	29
11.1.Mevcut Ekonomik Koşulların, Gayrimenkul Piyasasının Analizi, Mevcut Trendler Ve Dayanak Veriler: .....	29
11.2.Değerleme İşlemini Olumsuz Yönde Etkileyen Veya Sınırlayan Faktörler: .....	29
11.3.Gayrimenkulün Fiziksel Özellikleri .....	30
11.4.Değerleme İşleminde Kullanılan Varsayımlar Ve Bunların Kullanılma Nedenleri: .....	30
11.5.Kullanılan Değerleme Tekniklerini Açıklayıcı Bilgiler Ve Bu Yöntemlerin Seçilme Nedenleri: .....	31
11.6.Projeksiyon İşlemine Etki Eden Faktörler .....	33
11.7.Üzerinde Proje Geliştirilen Arsaların Boş Arazi Ve Proje Değerleri: .....	34
11.8.Nakit / Gelir Akımları Analizi: .....	34
11.9.Maliyet Oluşumları Analizi: .....	34

11.10.Emsal Karşılaştırma Analizi: .....	35
11.11.Değerleme Konusu Taşınmazın Değer Analizi: .....	35
11.12.Değerleme İşlemine Etki Eden Faktörler .....	35
11.13.Emsaller .....	35
11.14.Deprem Risk Bölgesi .....	37
11.15.Kira Değeri Analizi Ve Kullanılan Veriler .....	37
11.16.Gayrimenkul Ve Buna Bağlı Hakların Hukuki Durumunun Analizi .....	37
11.17.En Yüksek Ve En İyi Kullanım Değeri Analizi .....	37
11.18.Müşterek Veya Bölünmüş Kısımların Değerleme Analizi: .....	37
12. ANALİZ SONUÇLARININ DEĞERLENDİRİLMESİ .....	37
12.1.Farklı Değerleme Yöntemlerinin Ve Analiz Sonuçlarının Uyumlaştırılması Ve Bu Amaçta İzlenen Yöntemin Ve Nedenlerinin Açıklaması: .....	37
12.2.Asgari Bilgilerden Raporda Yer Verilmeyenlerin Yer Almama Neden Ve Gerekçeleri: .....	38
12.3.Yasal Gereklilerin Yerine Getirilip Getirilmediği Ve Mevzuat Uyarınca Alınması Gereken İzin Ve Belgelerin Tam / Eksiksiz Olarak Mevcut Olup Olmadığı Hakkında Görüş: .....	38
12.4.Değerlemesi Yapılan Taşınmaz ın, Taşınmaz Projesinin Veya Taşınmaz a Bağlı Hak Ve Faydaların, Gayrimenkul Yatırım Ortaklıklar Portföyüne Alınmasında Sermaye Piyasası Mevzuatı Çerçevesinde Bir Engel Olup Olmadığı Hakkında Görüş: .....	38
13. SONUÇ .....	38
13.1.Sorumlu Değerleme Uzmanının Sonuç Cümlesi .....	38
13.2. Taşınmaz 2020 Yılı İçin Nihai Değer Takdiri .....	38
13.3. Değerlemede Kullanılan Yöntemler .....	39
13.4.Raporu Hazırlayanlar .....	40
14. TAŞINMAZIN FOTOĞRAFLARI .....	41
14.1.Rapor Fotoğrafları .....	41
14. 2.Raporu Hazırlayan Gayrimenkul Değerleme Uzmanı Lisans Suretleri: .....	44
14. 3.Değerleme Konusu Taşınmaz ın Son Üç Değerleme Çalışmasına İlişkin Bilgi: .....	50



## 1. RAPOR BİLGİLERİ

<b>TALEP EDEN</b>	NASMED ÖZEL SAĞLIK HİZMETLERİ TİCARET ANONİM ŞİRKETİ	<b>TALEP TARİHİ</b>	14.04.2021
<b>MALİK ADI</b>	NASMED ÖZEL SAĞLIK HİZMETLERİ TİCARET ANONİM ŞİRKETİ	<b>DEĞERLEME TARİHİ</b>	01.06.2021
<b>RAPOR NO</b>	<b>2021OZEL-00095</b>	<b>RAPOR TARİHİ</b>	08.06.2021
<b>RAPORUN TÜRÜ</b>	1 ADET ARSANIN DEĞER TESPİT RAPORU	<b>RAPORU HAZIRLAYAN</b>	FIRAT OVACIK
<b>KONTROL EDEN</b>	MURAT BARIŞCAN	<b>SORUMLU DEĞ. UZMANI</b>	ERGUN DİNÇER
<b>DAYANAK SÖZLEŞMENİN TARİH ve NUMARASI</b>			16.02.2021
<b>RAPORUN KURUL DÜZENLEMELERİ KAPSAMINDA DEĞERLEME AMACI İLE HAZIRLANIP HAZIRLANMADIĞINA İLİŞKİN AÇIKLAMA</b>			Bu gayrimenkul, değerlendirme raporu, Sermaye Piyasası Kurulu ilgili tebliğlerine uygun olarak hazırlanmıştır.

## 2. ŞİRKET ve MÜŞTERİYİ TANITICI BİLGİLER

<b>ŞİRKETİN UNVANI</b>	MAVİ GAYRİMENKUL DEĞERLEME A.Ş.
<b>ŞİRKETİN ADRESİ</b>	Ataşehir Mah., 8001/3 Sokak, No: 51, K:2, D:9 Çiğli/İZMİR
<b>MÜŞTERİ UNVANI</b>	NASMED ÖZEL SAĞLIK HİZMETLERİ TİCARET ANONİM ŞİRKETİ
<b>MÜŞTERİ ADRESİ</b>	Güneşli Mah. 529 Sok. No:2/A Konak/İZMİR
<b>MÜŞTERİ TALEBİNİN KAPSAMI VE GETİRİLEN SINIRLAMALAR</b>	1 adet arsanın pazar değerinin Türk Lirası cinsinden belirlenmesi amacıyla hazırlanan değerlendirme raporu olup değerlendirme çalışması sırasında müşteri tarafından herhangi bir kısıtlama getirilmemiştir.

### 2.1.Değerleme Konusu Taşınmazlar için daha önce hazırlanmış raporlar

*Şirketimiz tarafından ekspertize konu taşınmaz için herhangi bir rapor düzenlenmemiştir.*

## 3. DEĞERLEME KONUSU GAYRİMENKUL HAKKINDA BİLGİLER

### 3.1.Değerleme Konusu Gayrimenkulün Adresi:

Çahabey Mahallesi 388 Sokak No:10/1 D:1 (UAVT: 1583545411) KONAK/İZMİR

### 3.2.Değerleme Konusu Gayrimenkulün Tapu Bilgileri:

#### 3.2.1.Taşınmazın Tapu Kaydı

İLİ - İLÇESİ	İZMİR - KONAK	YÜZÖLÇÜMÜ	140,00 m <sup>2</sup>
TAŞINMAZ ID	18207464	HİSSE ORANI	1/1
MAHALLESİ	MECİDİYE	BLOK / KAT NO	-/-
KÖYÜ	-	BAĞIMSIZ BÖLÜM NO	-
SOKAĞI	-	BAĞIMSIZ BÖLÜM CİNSİ	-
MEVKİİ	-	ARSA PAYI	1/1
PAFTA NO	91	YEVMIYE	9105
ADA NO	536	CİLT NO	1
PARSEL NO	14	SAHİFE NO	148
ANA TAŞINMAZ NİTELİĞİ	BİR EV	TAPU TARİHİ	18/03/2021
MALİK	NASMED ÖZEL SAĞLIK HİZMETLERİ TİCARET ANONİM ŞİRKETİ		

#### 3.2.2.Tapu Takyidatı

Tapu Kadastro Genel Müdürlüğü, Takbis Portalı üzerinden 08.06.2021 tarihinde saat; 10:03 itibarıyla temin edilen TAKBİS belgelerine göre değerlendirme konusu gayrimenkullerin tapu kayıtlarında aşağıda belirtilen takyidatlar mevcuttur.

Her iki taşınmaz üzerinde müşterek olarak;

- Diğer (Konusu: Malik Ünvanı NASMED ÖZEL SAĞLIK HİZMETLERİ TİCARET LİMİTED ŞİRKETİ İKEN Ünvan Değişikliği sebebiyle NASMED ÖZEL SAĞLIK HİZMETLERİ TİCARET ANONİM ŞİRKETİ OLMUŞTUR. (Tür Değişikliği) ) Tarih: - Sayı: - (İZMİR TİCARET SİCİL MÜDÜRLÜĞÜ) (21-01-2021 - 2169)

-M.3.PARSEL ALEYHİNE AVLUYA NAZIR 0,85 0,60 EBADINDA ZEMİNDEN 4,20 ME. YÜKSEKLİKTE BİR PENCERE İLE IŞIK HAKKI

-SİT ALANI İÇİNDE KALMAKTADIR.03/06/1983 3059 YEV.

#### 3.2.3.Değerlemesi Yapılan Gayrimenkul İle İlgili Herhangi Bir Takyidat Olup Olmadığı Hakkında Bilgi

Rapor içeriğinde detaylandırıldığı üzere, taşınmazın, Tapu ve Kadastro Genel Müdürlüğü (TKGM) Portal Hizmetlerinden alınan güncel tarihli TAKBİS belgesi kaydında satışı engelleyen herhangi bir kaydın bulunmadığı görülmüştür. Taşınmaz üzerinde bulunan takyidat kayıtları 3.2.2. nolu başlıkta verilmiştir.

#### 3.2.4.Değerlemesi Yapılan Gayrimenkule İlişkin Olarak Yapılmış Sözleşmeler İle İlgili Bilgiler

Değerleme konusu gayrimenkule ilişkin olarak tapuya şerh edilmiş herhangi bir sözleşme bulunmamaktadır.



#### 4. İMAR VE RUHSAT DURUMU

\*Konak Belediyesi İmar Müdürlüğü'nden değerlendirme konusu taşınmazın yer aldığı parselin 1/1000 ölçekli Uygulama İmar Planında; (K2), TAKS:0,50, konut 2 kat yapılaşma koşulları ile, kemeraltı sit alanı ve 3. derece arkeolojik sit alanı içerisinde kalmakta olup her türlü işlem için kuruldan izin alınması gerektiği, şifahi bilgisi alınmıştır. Taşınmazın bulunduğu parsel belediye sınırları içerisinde yer almaktadır.

\*Konak Belediyesi'nde yapılan araştırmada parsel üzerindeki yapıya ait herhangi bir resmi belge bulunmamıştır. Parsel üzerindeki yapı ruhsatsız inşa edilmiştir. Parsel üzerindeki yapı değerlendirilmede dikkate alınmamıştır.

\*Değerleme konusu taşınmaz ile ilgili konak Belediyesinde yapılan incelemeler sonucunda taşınmaza ilişkin geçerli olan kaçak yapı tespiti, herhangi bir olumsuz karar (yıkım kararı, idari para cezası kararı vb.), riskli yapı tespiti bulunmadığı bilgisi alınmıştır.

\*Parsel üzerindeki yapıya ait Enerji Kimlik Belgesi bulunmamaktadır.

#### 4.1 Değerlemesi Yapılan Proje İle İlgili Denetimlerde Bulunan Yapı Denetim Kuruluşunun Unvanı, Adresi, Gerçekleştirdiği Denetimler Hakkında Bilgi

Parsel üzerindeki yapı ruhsatsız olup Yapı Denetim Kuruluşu bilgisi bulunmamaktadır.

#### 5. DEĞERLEMESİ YAPILAN GAYRİMENKUL İLE İLGİLİ TAPU KÜTÜĞÜNDE VARSA SON ÜÇ YILLIK DÖNEMDE GERÇEKLEŞEN ALIM, SATIM VE HUKUKİ DURUMA İLİŞKİN BİLGİLER

Değerlemeye konu taşınmazlar 18/03/2021 tarihinde satış işlemi görmüştür. Taşınmazın NASMED ÖZEL SAĞLIK HİZMETLERİ TİCARET ANONİM ŞİRKETİ adına tescilli olduğu görülmüştür. Tapu kütüğü görülemediğinden son üç yıl içerisinde herhangi bir alım satım işlemine konu olup olmadığı tespit edilememiştir. Söz konusu taşınmazın kütüğü incelenememiştir.

#### 6. TÜRKİYE DEMOGRAFİK VERİLER(\*)

Türkiye'nin nüfusu 31 Aralık 2019 tarihi itibarıyla 83.154.997 kişi olarak belirlenmiştir. Türkiye'de ikamet eden nüfus 2019 yılında, bir önceki yıla göre 1.151.115 kişi arttı. Erkek nüfus 41.721.136 kişi olurken, kadın nüfus 41.433.861 kişi olarak belirlenmiş, toplam nüfusun %50,17 oranını erkek nüfusunun, %49,83 kısmını ise kadın nüfusunun oluşturduğu görülmüştür. Türkiye'nin yıllık nüfus artış hızı, 2019 yılında %13,9 olarak gerçekleşmiştir. İl ve ilçe merkezinde yaşayanların oranı %92,8 olmuştur. İl ve ilçe merkezlerinde ikamet edenlerin oranı 2018 yılında %92,3 iken, bu oran 2019 yılında %92,8'e yükseldi. Belde ve köylerde yaşayanların oranı ise %7,2 olarak gerçekleşti.

Türkiye nüfusunun %18,66'sının ikamet ettiği İstanbul, 15 milyon 519 bin 267 kişi ile en çok nüfusa sahip olan il oldu. Bunu sırasıyla 5 milyon 639 bin 076 kişi ile Ankara, 4 milyon 637 bin 251 kişi ile İzmir,



3 milyon 56 bin 120 kişi ile Bursa ve 2 milyon 511 bin 700 kişi ile Antalya takip etti. Tunceli ise 84 bin 660 kişi ile en az nüfusa sahip olan il oldu.

Ülkemizde 2018 yılında 32 olan ortalama yaş, 2019 yılında önceki yıla göre artış göstererek 32,4 oldu. Ortalama yaş erkeklerde 31,7 iken, kadınlarda 33,3 olarak gerçekleşti. Ortalama yaşın en yüksek olduğu iller sırasıyla; 39,5 ile Sinop, 39 ile Balıkesir ve 38,9 ile Giresun oldu. Ortalama yaşın en düşük olduğu iller ise sırasıyla; 19,7 ile Şanlıurfa, 21,3 ile Şırnak ve 22 ile Ağrı oldu.

#### Nüfus Piramidi, 2017

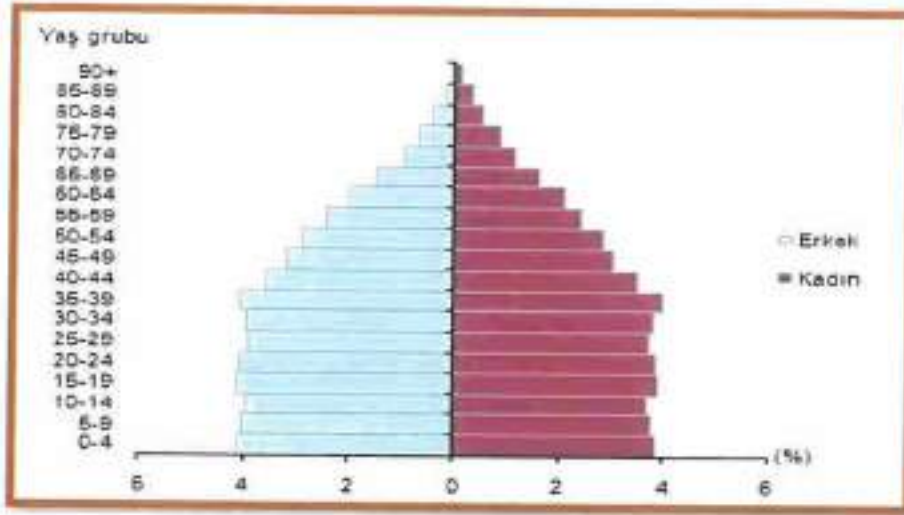

Ülkemizde 15-64 yaş grubunda bulunan (çalışma çağındaki) nüfus 2017 yılında bir önceki yıla göre sayısal olarak %1,2 arttı. Buna göre, çalışma çağındaki nüfusun oranı %67,9; çocuk yaş grubu olarak tanımlanan 0-14 yaş grubundaki nüfusun oranı %23,6; 65 ve daha yukarı yaştaki nüfusun oranı ise %8,5 olarak gerçekleşti.

Türkiye İstatistik Kurumu'ndan elde edilen verilere göre Türkiye'de kilometrekareye düşen kişi sayısının arttığı görülmüştür. Nüfus yoğunluğu olarak ifade edilen "bir kilometrekareye düşen kişi sayısı", Türkiye genelinde 2016 yılına göre 1 kişi artarak 105 kişi oldu. İstanbul, kilometrekareye düşen 2.892 kişi ile nüfus yoğunluğunun en yüksek olduğu ilimiz oldu. Bunu sırasıyla; 521 kişi ile Kocaeli ve 356 kişi ile İzmir takip etti. Nüfus yoğunluğu en az olan il ise bir önceki yılda olduğu gibi, kilometrekareye düşen 11 kişi ile Tunceli oldu.

Yüzölçümü bakımından ilk sırada yer alan Konya'nın nüfus yoğunluğu 56, en küçük yüzölçümüne sahip Yalova'nın nüfus yoğunluğu ise 297 olarak gerçekleşti.

\* Demografik veriler için TÜİK'nun veritabanları ve yayınlamış olduğu Adrese Dayalı Nüfus Kayıt Sistemi Sonuçları, 2017 raporundan faydalanılmıştır.

#### Sanayi Verileri (\*)

Türkiye İstatistik Kurumu verilerine göre 2018 yılı Ekim ayı Sanayi Üretim Endeksi incelendiğinde Mevsim ve takvim etkisinden arındırılmış sanayi üretiminin bir önceki aya göre %1,9 azaldığı görülmüştür.

Mevsim ve takvim etkisinden arındırılmış sanayinin alt sektörleri (2015=100 temel yılı) incelendiğinde, 2018 yılı Ekim ayında madencilik ve taşocakçılığı sektörü endeksi bir önceki aya göre %1,3, imalat

sanayi sektörü endeksi %2 ve elektrik, gaz, buhar ve iklimlendirme üretimi ve dağıtım sektörü endeksi %1,2 azaldı.

Takvim etkisinden arındırılmış sanayi üretiminin bir önceki yılın aynı ayına göre %5,7 azaldığı görülmüştür.

Takvim etkisinden arındırılmış sanayinin alt sektörleri (2015=100 temel yılı) incelendiğinde; 2018 yılı Ekim ayında madencilik ve taşocakçılığı sektörü endeksi bir önceki yılın aynı ayına göre %6,1 artarken, imalat sanayi sektörü endeksi %6,5 ve elektrik, gaz, buhar ve iklimlendirme üretimi ve dağıtım sektörü endeksi %1,2 azaldı.

### Sanayi üretim endeksi ve değişim oranları, Ekim 2018 (2015=100)

Sektörler ve ana sanayi grupları	Sanayi üretim endeksi ve değişim oranları, Ekim 2018 (2015=100)		Yıllık değişim (%)	Mevsim ve takvim etkisinden arındırılmış	
	Arındırılmamış Endeks	Takvim etkisinden arındırılmış Endeks		Endeks	Aylık değişim (%)
<b>Toplam sanayi</b>	<b>120,5</b>	<b>110,3</b>	<b>-8,7</b>	<b>111,0</b>	<b>-1,9</b>
Madencilik ve taşocakçılığı	130,0	126,6	6,1	118,7	-1,3
İmalat sanayi	121,1	116,6	-6,6	110,4	-2,0
Elektrik, gaz, buhar	109,0	106,1	-1,2	114,6	-1,2
Ara malı	113,6	109,7	-9,6	108,6	-3,8
Dayanıklı tüketim malı	121,1	116,3	-3,0	113,6	-3,4
Dayanısız tüketim malı	129,1	124,2	-3,0	113,2	-1,2
Enerji	111,6	110,4	-0,1	114,8	-1,1
Bermaye malı	126,4	121,1	-6,7	116,6	0,7
Düşük teknoloji	123,4	118,9	-4,8	109,6	-3,3
Orta düşük teknoloji	114,9	111,1	-10,6	107,2	-2,3
Orta yüksek teknoloji	116,0	110,3	-9,8	108,6	-3,4
Yüksek teknoloji	162,0	162,2	13,7	142,3	12,4

### Mevsim ve takvim etkisinden arındırılmış aylık değişim oranları, Ekim 2017 (2015=100)



**Mevsim ve takvim etkisinden arındırılmış aylık değişim oranları, Ekim 2018 [2015=100]**

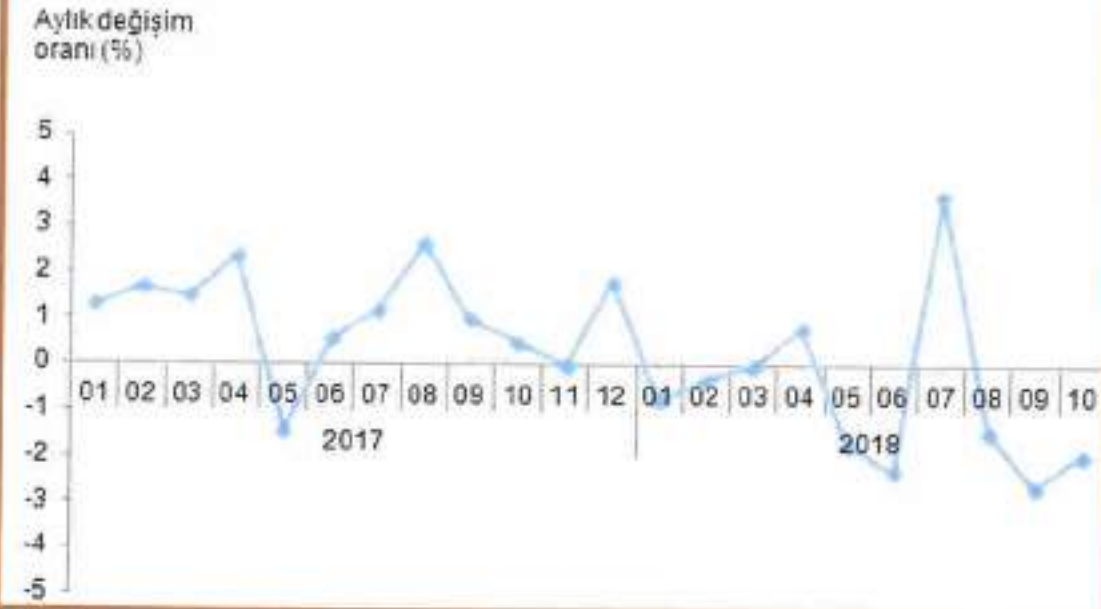

**Takvim etkisinden arındırılmış yıllık değişim oranları, Ekim 2018 (2015=100)**



Ana sanayi grupları (MIGs) sınıflamasına göre, Mevsim ve takvim etkisinden arındırılmış ana sanayi gruplarında en yüksek artış %12,4 ile Yüksek Teknoloji sektöründe gerçekleşmiştir.

## 7. BULUNDUĞU BÖLGENİN ANALİZİ ve KULLANILAN VERİLER:

### İZMİR

Türkiye'nin üçüncü büyük şehri olan İzmir, çağdaş, gelişmiş, aynı zamanda işlek bir ticaret merkezidir.



**İzmir;** sınır kenti ve farklı bölgelerin geçiş merkezi konumunda olan Türkiye'nin 3. büyük kentidir. Ege Denizi kıyısında konumlu İzmir 8.500 yıllık geçmişi ile de büyük tarihi ve kültürel zenginliği barındırmaktadır.

İzmir; coğrafi konumu, kültürel ve tarihi zenginliği, Metropol olması, Türkiye'nin en Avrupalı şehri olması, farklı bölgeler arasında geçiş noktası olması dolayısıyla ulaşımın kolaylığı (hem deniz hem kara hem de hava ulaşımının kullanım kolaylığı ve rahatlığı), turizme uygun iklim yapısı, kültürel faaliyetlere ve sanat etkinliklerine müsait sosyal-kültürel yapısı, 629 kilometrelik kıyı uzunluğu ve bunun 101 kilometrelik bölümünün tamamen doğal plajları içermekte olması ile de farklı turizm çeşitlerine uygundur.

İzmir aynı zamanda farklı kültürlerin, yaşam tarzlarının, inançların (Müslüman, Hıristiyan, Musevi, Ermeni, Rum, vb.) binlerce yıldır bir arada barış içinde yaşadığı bir hoşgörü şehri ve kavimler kapısıdır. İzmir; Tepekule (Bayraklı), Smyrna, Efes, Pergamon (Bergama), Teos (Sığacık), Lebedos (Ürkmez), Kyme (Aliağa), Allianoi (Yortanlı), Thyrea (Tire), Phokaia (Foça), Kolophon (Değirmendere), Erythrai (Çeşme), Klazomenai (Urla), Metropolis (Torbalı), Claros (Ahmetbeyli) ve Myrina (Aliağa) gibi tarihte hüküm sürmüş olan uygarlıkların yaşadığı topraklara ve hala gün yüzüne çıkmamış pek çok uygarlık merkezinin miraslarına sahip binlerce yıllık yerleşim yeridir.

İzmir; tarihin her döneminde insan sağlığına hizmet etmiş dünyaca bilinen Agamemnon, Asklepion, Allianoi, Karakoç ve Çeşme-Şifne, Ilıca, vb. şifa merkezleri ile günümüzde de özellikle İskandinav ülkelerinden ve dünyanın her yerinden gelen ziyaretçilerine sağlıklı yaşam alternatiflerini sunan ve potansiyeli çok yüksek olan sağlık ve termal turizm merkezidir.

### İklimi

Akdeniz iklim kuşağında kalan İzmir'de yazları sıcak ve kurak kışları ılık ve yağışlı geçmektedir. Dağların denize dik uzanması ve ovaların İç Batı Anadolu eşiğine kadar sokulması, denizsel etkilerin iç kesimlere kadar yayılmasına olanak vermektedir. Ancak, İl bütününde yükseklik, batı ve kıydan uzaklık gibi fiziksel coğrafya farklılıkları, yağış, sıcaklık ve güneş açısından önemli sayılabilecek iklim farklılıklarına da yol açmaktadır. Temmuz-Ağustos ayları en sıcak ve ocak-şubat en soğuk aylardır. Kar yağışı yok denecek kadar azdır. Sıcak yaz aylarında "imbat" ismi verilen rüzgâr serinlik getirir. Kara ve denizin gece-gündüz arasındaki ısınma ve soğuma farkından meydana gelen bu rüzgâr sadece bu ile aittir. Kavurucu yaz günlerinde İzmir'e tatlı bir serinlik getirir.



**Bitki Örtüsü**

Akdeniz iklim bölgesinde yetişen geniş, sert ve iğne yapraklı, sürekli yeşil kalan, kuraklığa dayanıklı ağaç ve çalılar, yaygın doğal bitki örtüsünü oluşturur. Bitki örtüsünde kızılçam, fıstık çamı, karaçam, selvi, maki ve zeytin ağaçlarına bol rastlanır. Bağ ve meyve bahçeleri oldukça geniş yer kaplar. Kozak Dağı, Türkiye'nin en büyük çam fıstığı istihsal yerlerinden biridir.

**Coğrafya**

İzmir İli kuzeyde Madra Dağları ve Balıkesir İl sınırı, güneyde Kuşadası Körfezi ve Aydın İl sınırı, batıda Çeşme Yarımadası ve kendi adı ile anılan İzmir Körfezi, doğusunda da Manisa İl sınırı ile çevrilmiş bir coğrafyaya sahiptir. İzmir ili içinde Ege Bölgesi'nin önemli akarsularından olan Gediz'in aşağı çığı ile Küçükmenderes ve Bakırçay akış gösterir. Diğerleri sel karakterli küçük akarsulardır.

Gediz Nehri, İçbatı Anadolu'da Murat Dağı'ndan doğar. Toplam uzunluğu 400 km.dir. İzmir sınırı içindeki Yamanlar Dağı'ndan doğan Kemalpaşa Çayı Gediz'in en önemli kollarından biridir. Gediz, Manisa Ovası'nın batısında İzmir il sınırına ulaşır, Yamanlar Dağı ile Dumanlı Dağ arasındaki Menemen Boğazı'ndan geçerek, Foça'nın güneyinde denize dökülmektedir.

Küçükmenderes, Bozdağlar'dan doğar. Uzunluğu 124 km.dir. Kendi ismi ile anılan çok bereketli bir ovayı sulayarak, Selçuk ilçesinin batısında denize dökülür. Küçükmenderes de bol alüvyon getirdiği için, kıyı çizgisini devamlı olarak ilerletmiş, bu yüzden ilk çağların en önemli liman kentlerinden olan Efes, bugün denizden 5-6 km içeride kalmıştır.

Bakırçay, doğuda Ömerdağ, kuzeyde Madra, güneyde Yunt Dağı'ndan gelen kollarından oluşur, 128 km uzunluğundadır. Ege Havzası'nın bir parçası olan ve büyük bölümü İzmir il sınırları içerisinde yer alan Bakırçay Havzası'nın en önemli akarsuyudur. Çandarlı Körfezi'nde denize dökülmektedir.

Devlet Su İşleri Genel Müdürlüğü verilerine göre İzmir İl sınırları içerisinde:

İşletmede olan;

- 11 adet Baraj ve HES ( Hidro Elektrik Santrali); Alaçatı (Çeşme), Balçova, Beydağ, Çatlıkoru (Kınık Paşaköy),Güzelhisar (Aliağa),Kavakdere (Seferihisar), Kestel (Bergama), Seferihisar, Tahtalı (Gümüldür), Ürkmez (Seferihisar), Yortanlı (Kınık-Paşaköy) barajları.
- 2 gölet; İzmir Karaburun Mordoğan ve Menderes Değirmendere Ataköy Göletleri

İnşa halinde olan;

- 4 adet Baraj ve HES; Aktaş (Ödemiş), Burgaz (Bayındır), Yiğitler (Kemalpaşa), Rahmanlar (Ödemiş) barajları
- 6 adet gölet; Dikili-Harputlu, Kiraz, Menemen-Emiralem, Menemen-Süleymanlı, Ödemiş-Bademli, Tire-Yenişehir göletleri bulunmaktadır.

**Yeryüzü Şekilleri**

İzmir ilinin yeryüzü şekilleri, yakın jeolojik geçmişin bir sonucudur. Doğu batı doğrultusunda uzanan sıradağlar arasında yer alan çöküntü ovaları ve akarsu ağzlarındaki birikinti ovaları, yeryüzü şekillerinin ana hatlarını meydana getirirler.

İlin en kuzeyinde Madra Dağları bulunur. 1250 metreyi aşan yüksekliğe sahip olan bu dağlar, kuzeyindeki Burhaniye-Havran Ovaları ile güneyindeki Bergama Ovası arasında önemli bir yükselti meydana getirirler. Güneybatıya, Altnova ve Dikili'ye doğru uzanan kolları kıyı yakınlarına kadar ulaşır ve burada alçalarak kıyı düzlüklerine karşır. Madra Dağları'nın güneybatı ucu, Bergama batısında Geyiklidağ adı ile anılır. Burada yükseklik 1061 m.ye ulaşır.

Madra Dağları üzerinde bazı yerler 500-700 m. yüksekliğinde hafif dalgali düzlükler halindedir. Buralara yayla adı verilir. Fıstık çamı ormanları ile kaplı Kozak Yaylası bunların en bilinenidir. Madra Dağları'nın güneyinde Bakırçay Ovası yer alır. Ova, genel olarak, Soma yakınlarından Çandarlı Körfezi'ne kadar kuzeydoğu-güneybatı doğrultusunda uzanır. Uzunluğu 60 km. kadardır. Bakırçay ve kollarının getirdiği alüvyonlarla örtülü olan ovanın en fazla genişlediği yer Kınık'ın kuzeyinde bulunur.

Bakırçay Ovası'nın güneyinde Yunt Dağları yer alır. Bunlar, doğudaki Sultan Dağları ile birleşirler. Akarsu vadileri ile çok parçalanmışlardır. Yunt Dağı, Dumanlı Dağı, bunlarla birleşmiş durumda olan Sultan Dağı



ve Çamlıdağ, Bakırçay Ovası'nın güneyinde kesintisiz dağlık bir alan meydana getirir. Dumanlı Dağ'ın en yüksek noktası 1098 m. dir.

Dumanlı Dağ'ın güneyinde, içine Gediz Nehri'nin yerleşmiş olduğu çöküntü alanı bulunur ve Dumanlı Dağ ile Yamanlar Dağı arasında 10 km. uzunluğunda dar bir boğaz meydana getirir. "Menemen Boğazı" adı verilen bu dik yamaçlı derin vadinin doğusunda Alaşehir'e, hatta Sangöl'e kadar Gediz Ovası uzanır. Bu ova, esas itibarıyla Manisa ili sınırları içinde kalır. Menemen Boğazı, batıya doğru Emiralem'den itibaren genişler, alçalır, Gediz Deltası'na bitişir. Gediz Nehri, döküldüğü yerde geniş bir delta meydana getirmiştir. Delta düzlüğünün kuzey-güney doğrultusundaki uzunluğu yaklaşık olarak 20 km. kadardır. Menemen Ovası ve Gediz Delta Ovası adı verilen bu düzlük, ülkemizin en verimli ovalarından birini teşkil eder.

Yamanlar Dağı genç bir volkan konisidir. Fazla aşınmamıştır. Yamanlar Dağı üzerinde, tektonik kökenli bir kayma sonucunda oluşan çukurluğa Karagöl yerleşmiştir. Yamanlar ve Manisa Dağları'nın meydana getirdiği yüksekliğin güneyinde bir çöküntü alanı vardır. Bu çöküntü çukurunun batı kısmı deniz tarafından kaplanmış ve İzmir Körfezi meydana gelmiştir. Körfezin doğusunda, etraftaki yamaçlardan inen akarsuların getirdiği alüvyonların denizi doldurması ile oluşmuş Bornova Ovası, onun doğusunda Kemalpaşa Ovası bulunur. Bornova Ovası ile Kemalpaşa Ovası arasında yüksekliği 250 m. ye kadar çıkan Belkahve Geçidi yer alır.

İzmir Körfezi ve Kemalpaşa Ovası'nın kapladığı çöküntü çukurunun güneyinde, doğu-batı doğrultusunda uzanan yüksek ve dağlık bir alan ortaya çıkar. Bu dağlara genel olarak Bozdağlar adı verilir. Bozdağlar, doğuda Sangöl'ün güneyinden başlar ve Kemalpaşa güneydoğusundaki Karabel Geçidi'ne kadar uzanır. Bozdağlar en yüksek noktaya Birgi'nin kuzeyinde ulaşır.

Burada yükseklik 2159 m. ye kadar çıkmaktadır. Bozdağlar, kuzeyindeki Gediz Ovası'na ve güneyindeki Küçükmenderes Ovası'na dik yamaçlarla iner. İzmir Körfezi'nin doğusunda yüksekliği 1500 m.ye kadar çıkan Kemalpaşa Dağları heybetli bir görünüm meydana getirir. İzmir kentinin batısında Çatalkaya (Kızıldağ) yükseltilerinde yamaçlar çok dik, vadiler derin ve dardır. Çatalkaya'dan batıya doğru yükseklikler gittikçe alçalır. Urla'dan Çeşme'ye kadar olan yerlerde 500 m.yi geçen tepelere az rastlanır. Karaburun Yarımadası'nda bu sıradağlara dikey durumda olan ve kuzeyden güneye doğru uzanan dağlar bulunur. Bu dağların en yüksek olanı, Karaburun ilçe merkezinin güneyinde 1218 m.ye kadar çıkan Akdağ'dır.

Bozdağlar'ın güneyinde Küçükmenderes Ovası yer alır. Üzeri çok verimli alüvyon toprakları ile örtülmüştür. Küçükmenderes Ovası, doğuda hemen hemen Beydağ yerleşim alanından başlar, ortalama 10-15 km. genişlikte, Torbalı ve Selçuk'a kadar uzanır. Küçükmenderes Ovası'nın bazı yerlerine, yerleşme merkezlerinin ismi verilmiştir. (Ödemiş, Tire, Bayındır, Selçuk ovaları gibi).

İzmir ilinin güney sınırı üzerinde Aydın Dağları uzanır. Bunlar Bozdağlar kadar yüksek değildir. En yüksek yeri Cevizli Dağı'nda 1646 m.ye ulaşır. Aydın Dağları'nın Küçükmenderes Ovası'na bakan kuzey yamaçları çok diktir.

#### **Ulaşım**

Şehir içinde toplu taşıma olanakları son derece düzenli olup, tüm semtlere ulaşım kolaylıkla yapılabilmektedir. Şehir içinde ulaşım otobüs, metro ve feribot ile sağlanmaktadır. Bunun dışında Bornova-Karşıyaka, Bornova-Buca, Bornova-Gaziemir, Çiğli-Bornova, Balçova-İnciraltı gibi merkezi ilçeler arasında minibüs-dolmuşlar ile ve yine şehir merkezinde Alsancak-Konak, Konak-Yenişehir, Konak-Kahramanlar semtleri arasında taksi-dolmuşlar ile ulaşım sağlanmaktadır.



## KONAK

İzmir ili içerisinde yer alan merkez ilçedir. Kuzeyinde İzmir Körfezi ve Bayraklı, doğusunda Bornova, güneyinde Buca ve Karabağlar, batısında Balçova ilçeleri bulunmaktadır. Antik çağdan günümüze taşınmış eserlerle, Osmanlı döneminden kalan eserlerle, ama en çok Cumhuriyet Döneminin eserleriyle karakterize olur. Konak, İzmir'in kültür, sanat ve eğlence merkezi olması nedeniyle yerli ve yabancı tüm turistlerin uğrak yeri durumundadır. Özellikle Kemeraltı Çarşısı İlçe ekonomisine ve İzmir'in tanıtımına önemli katkılar yapar. Yine Konak ilçesinde bulunan antik Smyrna kentinin Romalılardan kalma Agora ören yeri turistlerin ziyaretine açıktır. Konak ayrıca başta Karşıyaka gelmek üzere, İzmir'in diğer iskeleleri ile denizden bağlantıyı sağlayan Konak İskelesi ve Konak Meydanı ile de ünlüdür. Konak, İzmir'in yönetsel, sanatsal, kültürel ve ticari merkezidir. Aynı zamanda köklü bir turistik gezi bölgesidir. Toplam nüfusun tamamı kent nüfusedir. Hiç köyü veya beldesi bulunmamaktadır. İlçenin yüzölçümü 69 km<sup>2</sup>'dir. 6 Mart 2008 tarihinde kabul edilen 5747 sayılı Bakanlar Kurulu kararıyla Konak ilçesinden 55 mahalle ve 2 köy Karabağlar ilçesine bağlanmıştır. Konak ilçesinde 2008 yılı itibarıyla 113 mahalle, 2.905 sokak, 90 cadde, 19 bulvar, 14 meydan bulunmaktadır.

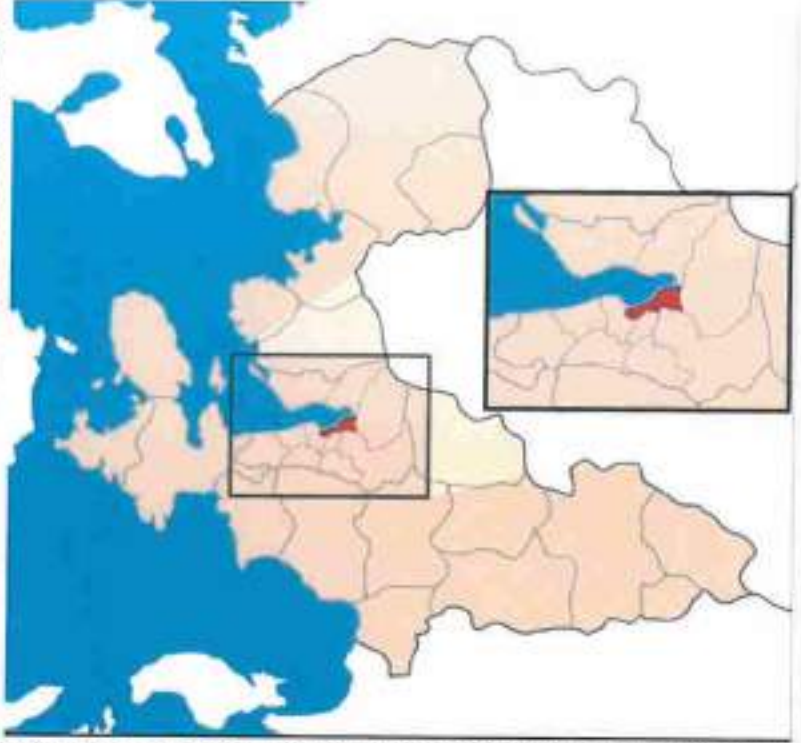

**İklimi:** Akdeniz ikliminin hakim olduğu İlçede, yazlar sıcak ve kurak, kışlar ılık ve yağışlı geçmektedir. Rakım Konak meydanında 3 metre, Kadifekale'de 185 metredir.

### Yeryüzü Şekilleri:

**Dağlar/Ovalar:** Konak İlçesinin 24,4 km<sup>2</sup> yüzölçümü ile doğusunda Bornova ve Buca, kuzeyinde İzmir Körfezi ve Bayraklı, güneyinde Karabağlar, batısında Balçova İlçeleri bulunmaktadır. Anadolu'nun batısında Ege Sahilinde Çatalkaya Dağları ile çevrili körfez kıyısında, yüksek tepeler ve engebeli bir arazi yapısına sahiptir.

**Nüfusu:** Konak İlçe nüfusu 2015 yılı sonu itibarıyla TÜİK verilerine göre; 375.490' dir. İzmir'in 30 ilçesi arasında nüfus itibarıyla 4. sıradadır. Konak İlçe nüfusu son yıllarda devamlı azalma göstermekte olup, yıllık artış hızı negatif yönde % -1,4 civarındadır.

### Kuruluşu:

**Konak Belediyesi:** 9 Temmuz 1984 tarihli Resmi Gazete'de yayımlanan 3030 Sayılı "Büyükşehir Belediyesi Kanununun yürürlüğe girmesiyle "Merkez İlçe Belediyesi" kurulmuştur.

4 Temmuz 1987 tarihli Resmi Gazetede 3392 Sayılı "103 İlçe Kurulması Hakkında Kanun" ile İzmir Merkez İlçe'nin hudutları içinde (Buca Hariç) kalan mahalleler Merkez ve İzmir Merkez İlçe Belediyesinin adı "Konak Belediyesi" olmak üzere değiştirilmiştir. Konak Belediyesi 22 Temmuz 1988 tarihinde teşkilatlanması tamamlanmış olarak faaliyete geçmiştir.



6 Mart 2008 tarihli ve 5747 sayılı Resmi Gazete'de yayınlanan Kanunla Karabağlar İlçesi kurulmuş ve bu ilçe de 2009 Yerel seçimlerinin ardından Konak İlçesi sınırlarından ayrılmıştır.

### **Konak Ekonomisi, Sanayi, Ticaret:**

Konak İlçesi ekonomisi büyük ölçüde ticaret, finans, hizmet ve turizm sektörüne dayalı olup, ilçede büyük sanayi tesisi bulunmamaktadır.

### **Ticaret Sektörü**

Konak İlçesi ticari olarak İzmir'in kalbi sayılmaktadır. Merkezi Konak İlçe sınırları içerisinde olan İzmir Ticaret Odasına kayıtlı olup, ticari alanda faaliyet gösteren 16.069 aktif üye, 6.219 üyeliği askıda olan üye olmak üzere toplam 22.286 ticaret erbabı bulunmaktadır. Ayrıca İzmir Esnaf ve Sanatkarları Odaları Birliği (İESOB) ve İzmir Esnaf ve Sanatkarlar Kredi Kefalet Kooperatifleri Birliği (İESKKKB) olmak üzere 2 Birlik, ticari alanda faaliyet gösteren 150 kooperatif ve bunlara ortak olan 21.382 kişi bulunmaktadır. Konak sınırları içerisinde büyük Alışveriş Merkezleri yer almamakta olup, Tarihi Kemeraltı Çarşısında binlerce işyeri geleneksel satış yöntemleri ile her kesimden vatandaşa hitap etmekte, Mimar Kemalettin Moda Merkezi ise giyim sektöründe 1.000'i aşkın esnafın faaliyet gösterdiği bir semt olarak ülke genelinde bilinmektedir. Kültür Park'ta gerçekleştirilen İzmir Enternasyonal Fuarı eski cazibesini yitirmişse de, yine de bir ekonomik hareket ve canlılık getirmekte, bunun yerine ağırlık kazanan ihtisas fuarları ilçe dışında konuşlandırılan Fuar İzmir'de yoğunlaşmıştır. İlçede bulunan gıda çarşısı da 1000'i aşkın işyeri ile önemli bir ticari faaliyet merkezi olarak İl ve bölge bazında önemini korumaktadır.

### **Gümrük Hizmetleri**

Ege Gümrük ve Ticaret Bölge Müdürlüğüne bağlı 15 Şube ve 21 Müdürlük bulunmaktadır. İzmir Gümrük Müdürlüğü A sınıfı gümrük idaresi olarak her türlü ithalat, ihracat ve transit işlemlerini yapmaktadır. İthalatı yapılan başlıca ürünler; makineler ve mekanik cihazlar, plastik ve plastikten eşya, elektrikli makine ve cihazlar, bakır ve bakırdan eşyalar ağırlıklı olup, en çok ithalat yapılan ülkeler Almanya, İsviçre, İtalya, Çin H.C., A.B.D., İngiltere, Hollanda, Fransa, Birleşik Arap Emirlikleri ve İsveç'tir. Başlıca ihraç edilen ürünler arasında ise makineler ve mekanik cihazlar, motorlu kara taşıtları, motosikletler, bisikletler ve aksesuarları, elektrikli makine ve cihazlar, yenilen meyveler ve sert kabuklu meyveler, plastikler ve plastikten eşya yer almakta olup, en fazla ihracat yapılan ülkeler ise Almanya, İngiltere, İsviçre, İtalya, A.B.D., Hollanda, Fransa, İsrail, İspanya ve Rusya Federasyonudur.

İzmir Yolcu Salonu Gümrük Müdürlüğü A sınıfı Gümrük idaresi olarak her türlü giriş, çıkış ve transit işlemleri yanında ithalat, ihracat, transit, NATO, takrir, ikinci iskele, posta, Fuar gümrük işlemleri ile İl sınırları dahilindeki kaçak içki, sigara ve yolcu beraberliği eşyanın 5607 ve 4733 sayılı Kanunlara yönelik işlemlerini de yürütmektedir.

### **Sanayi Sektörü**

İlçede sanayi ve imalat sektörünün yoğun olduğunu söylemek mümkün değildir. Büyük sanayi tesisi veya sanayi sitesi bulunmamaktadır.

### **Hizmet Sektörü**

Hizmet sektöründe banka şubeleri, döviz büroları, sigorta acenteleri, çok sayıda mimarlık, mühendislik büroları, avukat ve hukuk büroları, özel güvenlik ve diğer alanlarda faaliyetlerini yürütmektedir.



#### **Gıda, Tarım ve Hayvancılık Sektörü**

Konak İlçesi, İzmir merkezinde bulunduğu için ekonomisinde tarım ve hayvancılık üretimine ilişkin gelir yer almamaktadır. Ancak gıda denetimleri ve diğer görevler açısından İlçe Gıda, Tarım ve Hayvancılık Müdürlüğü faaliyetlerini sürdürmektedir.

#### **Turizm Sektörü**

Konak turizm açısından Türkiye'nin en zengin yerleşim birimlerinden biri olup, her bir köşesi ayrı kültürel ve tarihi hazine barındırmaktadır.

İlçede turizm yatırım belgeli 11 otelde toplam 905 oda, 1.762 yatak kapasitesi mevcut olup, turizm işletme belgeli 56 otelde toplam 4.398 oda, 8.626 yatak kapasitesi bulunmaktadır. Toplamda ise turizm belgeli 67 otelde 5.303 oda ve 10.388 yatak kapasitesi mevcuttur.

## **8. GAYRİMENKULÜN YERİ, KONUMU, ÇEVRE ÖZELLİKLERİ ve ULAŞIMI İLE BELLİ MERKEZLERE UZAKLIĞI**

Değerleme konusu gayrimenkul; İzmir İli, Konak İlçesi, Mecidiye Mahallesi, 536 Ada, 14 Parselde konumlanmıştır. Konu taşınmaz Konak Merkezden Hatay istikametinde Varyant üzerinden çıkarken, Fatih Camii'nin karşısında bulunan 386 sokak üzerinde sağa sapılır. Dümdüz ilerlerken önce ikinci sağa, 380 sokağa, sonra tekrar ilk sağa, 388 sokağa döndülür. Konu taşınmaz bu sokak üzerinde, yaklaşık 25 m ileride, sağ kolda konumlanmıştır. Taşınmazın 150 m yakınında Selahattin Akçiçek Kültür Merkezi, çevresinde ise benzer nitelikli parseller bulunmaktadır.



## 9. TÜRKİYE GAYRİMENKUL PİYASASINDAKİ GELİŞMELER

### Türkiye İnşaat Sektörü Verileri:

#### İnşaat Maliyet Endeksi

#### Nisan 2019

İnşaat maliyet endeksi (İME), 2019 yılı Nisan ayında bir önceki aya göre %1,60, bir önceki yılın aynı ayına göre %26,41 arttı. Bir önceki aya göre malzeme endeksi %2,14, işçilik endeksi %0,41 arttı. Ayrıca bir önceki yılın aynı ayına göre malzeme endeksi %26,52, işçilik endeksi %26,15 arttı.

**Tablo: İnşaat maliyet endeksi, yıllık değişim oranı, Nisan 2019**  
[2015=100]

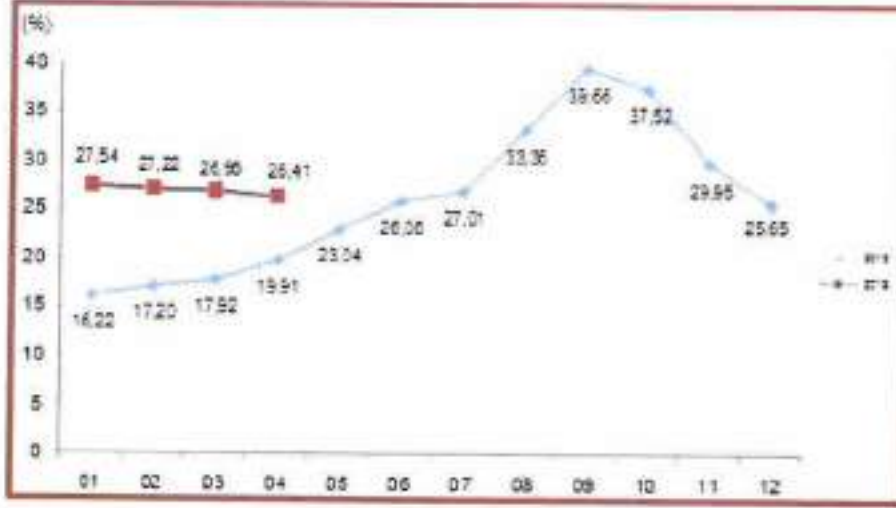

Bina inşaatı maliyet endeksi, bir önceki aya göre %1,39, bir önceki yılın aynı ayına göre %26,59 arttı. Bir önceki aya göre malzeme endeksi %1,94, işçilik endeksi %0,23 arttı. Ayrıca bir önceki yılın aynı ayına göre malzeme endeksi %26,75, işçilik endeksi %26,23 arttı.

**Tablo: Bina inşaatı maliyet endeksi, yıllık değişim oranı, Nisan 2019**  
[2015=100]

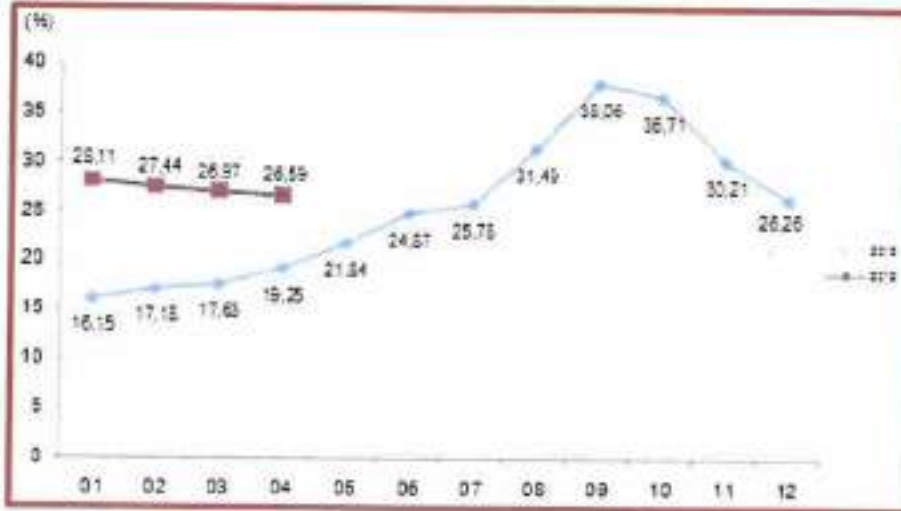



Bina dışı yapılar için inşaat maliyet endeksi, bir önceki aya göre %2,28, bir önceki yılın aynı ayına göre %25,80 arttı. Bir önceki aya göre malzeme endeksi %2,75, işçilik endeksi %1,12 arttı. Ayrıca bir önceki yılın aynı ayına göre malzeme endeksi %25,79, işçilik endeksi %25,86 arttı.

**Bina dışı yapılar için inşaat maliyet endeksi, yıllık değişim oranı, Nisan 2019**  
[2015=100]

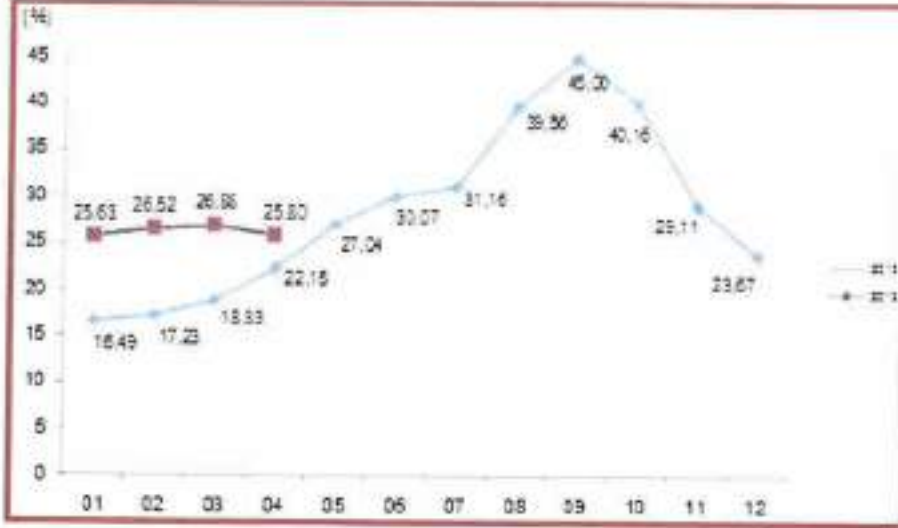

**İnşaat maliyet endeksi ve değişim oranları, Nisan 2019**  
[2015=100]

Sektörler	Maliyet grubu	Endeks	Bir önceki aya göre değişim (%)	Bir önceki yılın aynı ayına göre değişim (%)
İnşaat	Toplam	192,27	1,60	26,41
	Malzeme	187,58	2,14	26,52
	İşçilik	203,53	0,41	26,15
Bina inşaatı	Toplam	191,42	1,39	26,59
	Malzeme	186,19	1,94	26,75
	İşçilik	203,66	0,23	26,23
Bina dışı yapıların inşaatı	Toplam	195,11	2,28	25,80
	Malzeme	192,09	2,75	25,79
	İşçilik	203,07	1,12	25,86

**İnşaat İşgücü Girdi Endeksleri**

**I. Çeyrek: Ocak-Mart, 2019**

**İnşaat Sektöründe İstihdam**

Sanayi, inşaat ve ticaret-hizmet sektörleri toplamında takvim etkilerinden arındırılmış istihdam endeksi, 2019 yılı I. çeyreğinde bir önceki yılın aynı çeyreğine göre %8,6 azaldı. Alt sektörler incelendiğinde, endeks; sanayi sektöründe %4,4, inşaat sektöründe %26,4 ve ticaret-hizmet sektörlerinde ise %6,9 azaldı.

Mevsim ve takvim etkilerinden arındırılmış İstihdam endeksi ise bir önceki çeyreğe göre %2,1 azaldı. Alt sektörler incelendiğinde, endeks; sanayi sektöründe %1,6, inşaat sektöründe %10,0 ve ticaret-hizmet sektörlerinde %0,7 azaldı.

### İnşaat Sektöründe Çalışma Saati

Sanayi, İnşaat ve ticaret-hizmet sektörleri toplamında takvim etkilerinden arındırılmış çalışılan saat endeksi, 2019 yılı I. çeyreğinde bir önceki yılın aynı çeyreğine göre %9,9 azaldı. Alt sektörler incelendiğinde, endeks; sanayi sektöründe %5,8, inşaat sektöründe %29,4 ve ticaret-hizmet sektörlerinde %7,6 azaldı. Mevsim ve takvim etkilerinden arındırılmış çalışılan saat endeksi ise bir önceki çeyreğe göre %2,2 azaldı. Alt sektörler incelendiğinde, endeks sanayi sektöründe %1,0, inşaat sektöründe %10,6 ve ticaret-hizmet sektörlerinde %1,1 azaldı.

### İnşaat Sektöründe Brüt Ücret

Sanayi, İnşaat ve ticaret-hizmet sektörleri toplamında takvim etkilerinden arındırılmış brüt ücret-maaş endeksi, 2019 yılı I. çeyreğinde bir önceki yılın aynı çeyreğine göre %14,6 arttı. Alt sektörler incelendiğinde, endeks; sanayi sektöründe %17,1 arttı, inşaat sektöründe %5,2 azaldı ve ticaret-hizmet sektörlerinde %16,3 arttı. Mevsim ve takvim etkilerinden arındırılmış brüt ücret-maaş endeksi ise bir önceki çeyreğe göre %6,0 arttı. Alt sektörler incelendiğinde, endeks; sanayi sektöründe %5,9, inşaat sektöründe %1,9 ve ticaret hizmet sektörlerinde %6,7 arttı.

### Takvim etkisinden arındırılmış işgücü girdi endeksleri, 2016-2019

[2015=100]

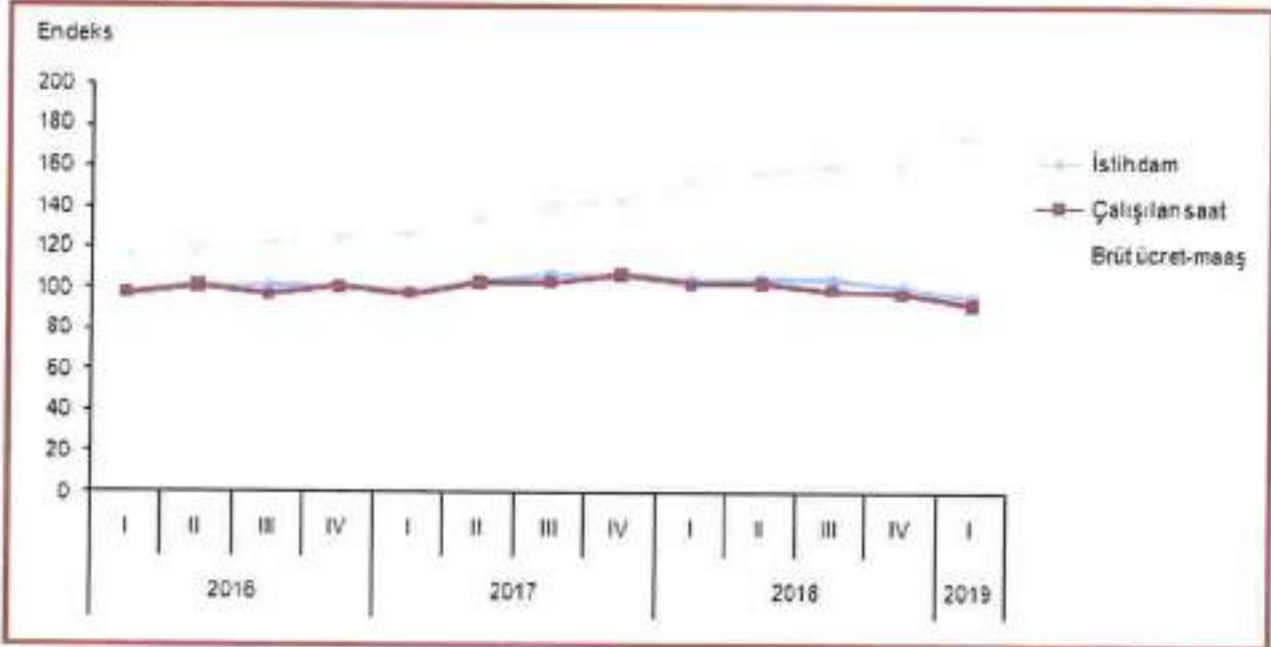

Sanayi, İnşaat ve ticaret-hizmet sektörleri toplamında takvim etkilerinden arındırılmış saatlik işgücü maliyeti endeksi, 2019 yılı I. çeyreğinde bir önceki yılın aynı çeyreğine göre %27,1 arttı. Alt sektörler incelendiğinde, endeks; sanayi sektöründe %24,3, inşaat sektöründe %34,9 ve ticaret-hizmet sektörlerinde %25,5 arttı.



Mevsim ve takvim etkilerinden arındırılmış saatlik işgücü maliyeti endeksi ise bir önceki çeyreğe göre %8,1 arttı. Alt sektörler incelendiğinde, endeks; sanayi sektöründe %6,5, inşaat sektöründe %13,4 ve ticaret-hizmet sektörlerinde %7,8 arttı.

Sanayi, inşaat ve ticaret-hizmet sektörleri toplamında takvim etkilerinden arındırılmış saatlik kazanç endeksi, 2019 yılı I. çeyreğinde bir önceki yılın aynı çeyreğine göre %27,2 arttı. Alt sektörler incelendiğinde, endeks; sanayi sektöründe %24,3, inşaat sektöründe %34,3 ve ticaret-hizmet sektörlerinde %25,8 arttı.

Mevsim ve takvim etkilerinden arındırılmış saatlik kazanç endeksi ise bir önceki çeyreğe göre %8,4 arttı. Alt sektörler incelendiğinde, endeks; sanayi sektöründe %7,0, inşaat sektöründe %14,0 ve ticaret hizmet sektörlerinde %7,9 arttı.

Sanayi, inşaat ve ticaret-hizmet sektörleri toplamında takvim etkilerinden arındırılmış saatlik kazanç dışı işgücü maliyeti endeksi, 2019 yılı I. çeyreğinde bir önceki yılın aynı çeyreğine göre %26,5 arttı. Alt sektörler incelendiğinde, endeks; sanayi sektöründe %24,6, inşaat sektöründe %38,0 ve ticaret-hizmet sektörlerinde %24,1 arttı.

Mevsim ve takvim etkilerinden arındırılmış saatlik kazanç dışı işgücü maliyeti endeksi ise bir önceki çeyreğe göre %6,7 arttı. Alt sektörler incelendiğinde, endeks; sanayi sektöründe %4,3, inşaat sektöründe %10,3 ve ticaret-hizmet sektörlerinde %7,2 arttı.

#### Takvim etkisinden arındırılmış işgücü maliyeti endeksleri, 2016-2019 [2015=100]

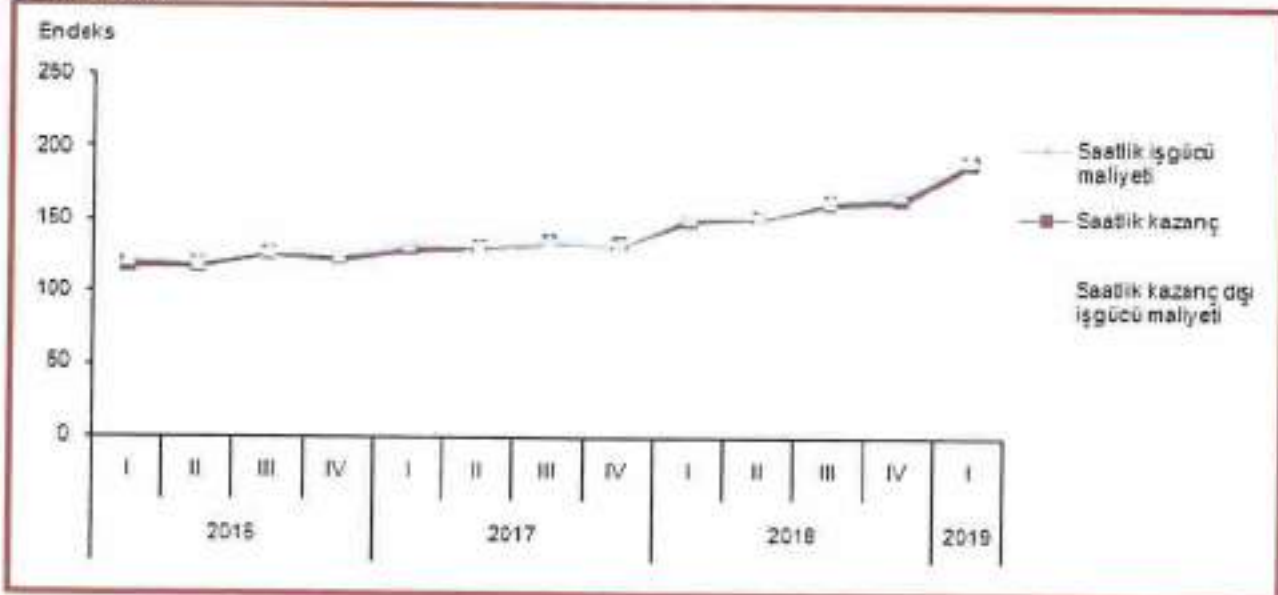

### İşgücü girdi ve maliyeti endeksleri ve değişim oranları, I. Çeyrek: Ocak-Mart, 2019 [2015=100]

Gösterge	Arındırılmamış	Takvim etkilerinden arındırılmış		Mevsim ve takvim etkilerinden arındırılmış	
	Endeks	Endeks	Yıllık değişim (%)	Endeks	Çeyreklik değişim (%)
İstihdam	96.9	96.9	-8.6	99.6	-2.1
Çalışılan saat	93.6	92.7	-9.9	95.1	-2.2
Brüt ücret-maaş	176.2	176.2	14.6	175.1	6.0
Saatlik işgücü maliyeti	188.8	190.6	27.1	184.5	8.1
Saatlik kazanç	188.3	190.1	27.2	184.1	8.4
Saatlik kazanç dışı işgücü maliyeti	191.8	193.5	26.5	186.7	6.7

#### Ciro Endeksleri

##### Nisan, 2019

Sanayi, inşaat, ticaret ve hizmet sektörleri toplamında takvim etkilerinden arındırılmış ciro endeksi, 2019 yılı Nisan ayında bir önceki yılın aynı ayına göre %14,9 arttı. Mevsim ve takvim etkilerinden arındırılmış toplam ciro endeksi ise bir önceki aya göre %0,7 azaldı.

##### Takvim etkilerinden arındırılmış toplam ciro endeksi, Mayıs 2019 [2015=100]

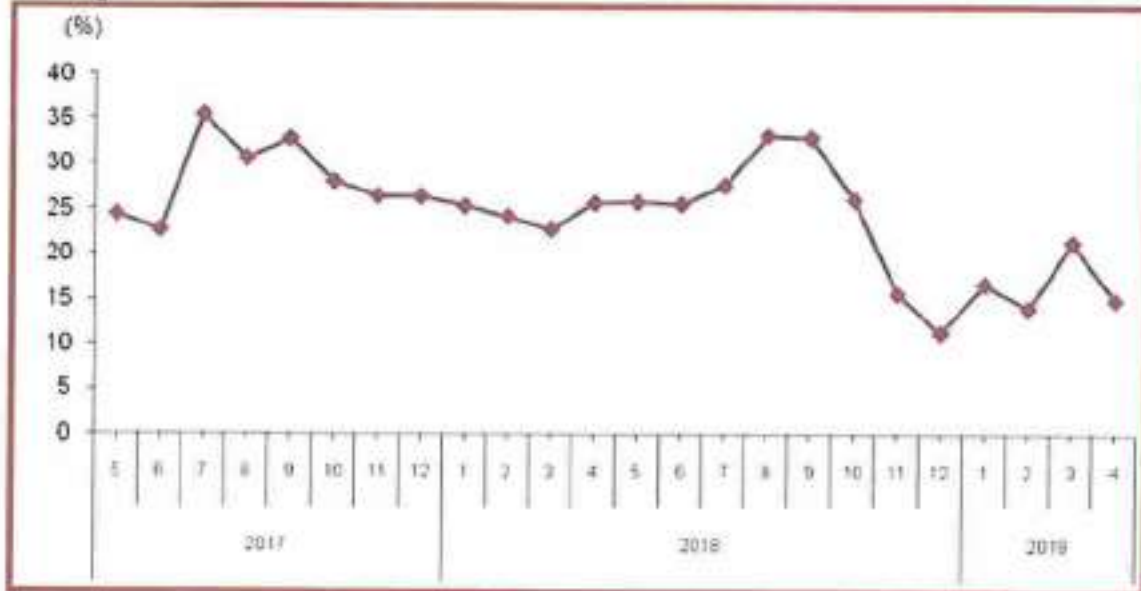

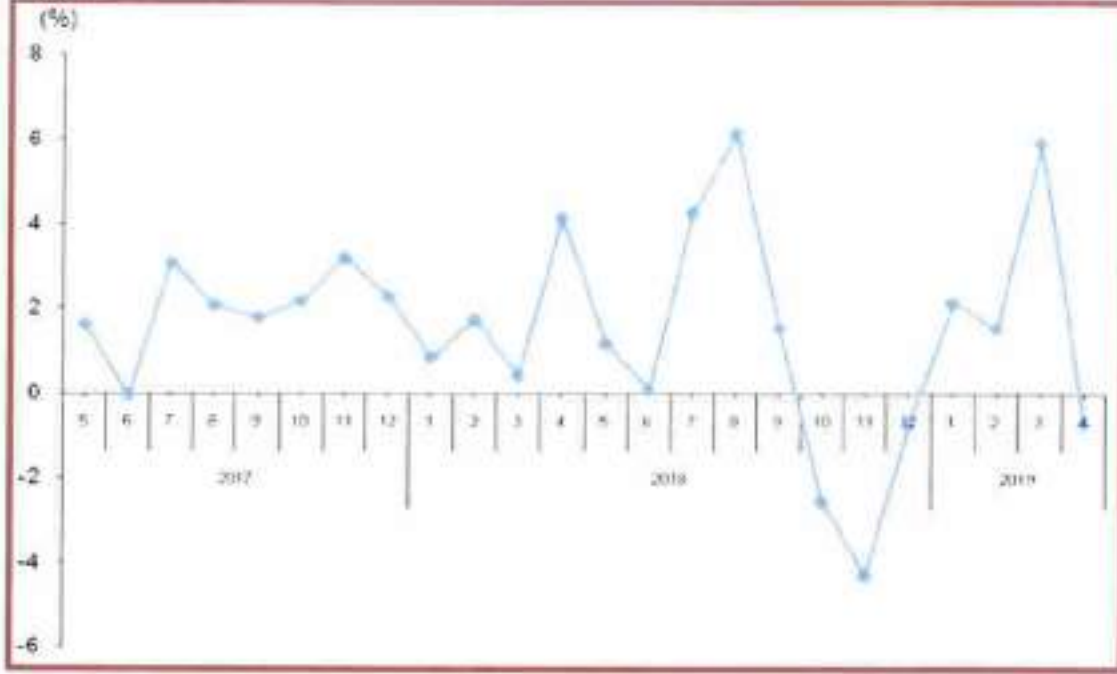

**Mevsim ve takvim etkilerinden arındırılmış toplam ciro endeksi, Ekim 2018**  
**[2015=100]**

Takvim etkilerinden arındırılmış sanayi ciro endeksi, 2019 yılı Nisan ayında bir önceki yılın aynı ayına göre %22,3 arttı. Mevsim ve takvim etkilerinden arındırılmış sanayi ciro endeksi ise bir önceki aya göre %1,4 arttı.

Takvim etkilerinden arındırılmış inşaat ciro endeksi, 2019 yılı Nisan ayında bir önceki yılın aynı ayına göre %14 azaldı. Mevsim ve takvim etkilerinden arındırılmış inşaat ciro endeksi ise bir önceki aya göre %11,6 azaldı.

Takvim etkilerinden arındırılmış ticaret ciro endeksi, 2019 yılı Nisan ayında bir önceki yılın aynı ayına göre %12,2 arttı. Mevsim ve takvim etkilerinden arındırılmış ticaret ciro endeksi ise bir önceki aya göre %0,7 azaldı.

Takvim etkilerinden arındırılmış hizmet ciro endeksi, 2019 yılı Nisan ayında bir önceki yılın aynı ayına göre %23,9 arttı. Mevsim ve takvim etkilerinden arındırılmış hizmet ciro endeksi ise bir önceki aya göre %0,6 arttı.

**Ciro endeksleri ve değişim oranları, Nisan, 2019**
**[2015=100]**

Sektörler	Arındırılmamış	Takvim etkilerinden arındırılmış		Mevsim ve takvim etkilerinden arındırılmış	
	Endeks	Endeks	Yıllık değişim (%)	Endeks	Aylık değişim (%)
Toplam ciro	186,3	183,0	14,9	192,8	-0,7
Sanayi	211,5	206,7	22,3	209,5	1,4
İnşaat	140,2	138,7	-14,0	185,7	-11,6
Ticaret	179,3	176,3	12,2	181,8	-0,7
Hizmet	183,6	181,8	23,9	200,0	0,6

## Yapı İzin İstatistikleri

### Ocak-Mart 2019

#### Yapı Ruhsatı;

Belediyeler tarafından verilen yapı ruhsatlarının 2019 yılının ilk üç ayında bir önceki yıla göre bina sayısı %42,5, yüzölçümü %37,7, değeri %19,8, daire sayısı %45,9 azaldı. Yapı ruhsatı verilen binaların 2019 yılı Ocak-Mart ayları toplamında; Yapıların toplam yüzölçümü 19,7 milyon m2 iken bunun 8,6 milyon m2'si konut, 7,6 milyon m2'si konut

dışı ve 3,5 milyon m2'si ise ortak kullanım alanı olarak gerçekleşti. Kullanma amacına göre 11,5 milyon m2 ile en yüksek paya iki ve daha fazla daireli ikamet amaçlı binalar sahip oldu. Bunu 2,6 milyon m2 ile kamu eğlence, eğitim, hastane veya bakım kuruluşları binaları izledi. Yapı sahipliğine göre özel sektör 14,3 milyon m2 ile en büyük paya sahip oldu. Bunu 4,8 milyon m2 ile devlet sektörü ve 514 bin m2 ile yapı kooperatifleri izledi. Daire sayısına göre ise, toplam 75 bin 183 dairenin 66 bin 223'ü özel sektör, 7 bin 902'si devlet sektörü ve bin 58'i yapı kooperatifleri tarafından alındı.

Yapıların toplam yüzölçümüne göre 3,6 milyon m2 ile İstanbul en yüksek paya sahip oldu. İstanbul'u, 1,4 milyon m2 ile Ankara, 1,2 milyon m2 ile Konya illeri izledi. Yüzölçümü en düşük olan iller sırasıyla Iğdır, Karabük ve Ardahan oldu.

Daire sayılarına göre İstanbul ili 13 bin 668 adet ile en yüksek paya sahip oldu. İstanbul'u 4 bin 375 adet ile İzmir ve 3 bin 783 adet ile Konya illeri izledi. Daire sayısı en az olan iller sırası ile Ardahan, Karabük ve Bayburt oldu.

### Yapı ruhsatı, Ocak – Mart 2017-2019

Göstergeler	Yıl			Bir önceki yılın ilk üç ayına göre değişim oranı (%)	
	2019	2018 <sup>(1)</sup>	2017 <sup>(1)</sup>	2019	2018
Bina sayısı	13 574	23 626	29 564	-42,5	-20,1
Yüzölçümü (m <sup>2</sup> )	19 659 781	31 676 870	46 668 324	-37,7	-32,2
Değer (TL)	31 190 703 213	38 668 341 206	47 901 031 827	-19,8	-18,9
Daire sayısı	75 183	138 896	236 739	-45,9	-41,3

(1) Yapı izin istatistikleri 2017 ve 2018 yılları verileri revize edilmiştir.

#### Yapı Kullanma İzin Belgesi;

Belediyeler tarafından verilen yapı kullanma izin belgelerinin 2019 yılının ilk üç ayında bir önceki yıla göre bina sayısı %10, yüzölçümü %29,4, değeri %66,7, daire sayısı %21,1 arttı. Yapı kullanma izin belgesi verilen binaların 2019 yılı Ocak-Mart ayları toplamında; Yapıların toplam yüzölçümü 51,7 milyon m2 iken bunun 28,6 milyon m2'si konut, 12,2 milyon m2'si konut dışı ve 10,9 milyon m2'si ise ortak kullanım alanı olarak gerçekleşti. Kullanma amacına göre 38,4 milyon m2 ile en yüksek paya iki ve daha fazla daireli ikamet amaçlı binalar sahip oldu. Bunu 4 milyon m2 ile toptan ve perakende ticaret binaları izledi. Yapı sahipliğine göre özel sektör 43,4 milyon m2 ile en büyük paya sahip oldu. Bunu 7 milyon m2 ile devlet sektörü ve 1,2 milyon m2 ile yapı kooperatifleri izledi.

Daire sayısına göre ise toplam 245 bin 819 dairenin 219 bin 756'sı özel sektör, 21 bin 182'si devlet sektörü ve 4 bin 881'i yapı kooperatifleri tarafından alındı. Yapıların toplam yüzölçümüne göre 12,3 milyon m2 ile İstanbul en yüksek paya sahip oldu. İstanbul'u 5,5 milyon m2 ile Ankara, 2 milyon m2



ile İzmir izledi. Yüzölçümü en düşük olan iller sırasıyla Tunceli, Ardahan ve Batman oldu. Daire sayılarına göre, İstanbul ili 60 bin 657 adet ile en yüksek paya sahip oldu. İstanbul'u 19 bin 354 adet ile Ankara ve 11 bin 457 adet ile İzmir illeri izledi. Daire sayısı en az olan iller sırası ile Tunceli, Batman ve Ardahan oldu.

#### Yapı kullanma izin belgesi, Ocak - Mart, 2017-2019

Göstergeler	Yıl			Bir önceki yılın ilk üç ayına göre değişim oranı (%)	
	2019	2018 (1)	2017 (1)	2019	2018
Bina sayısı	31 111	28 287	27 097	10,0	4,4
Yüzölçümü (m <sup>2</sup> )	61 680 361	39 947 669	39 710 026	29,4	0,6
Değer (TL)	83 378 079 611	50 017 443 703	40 623 226 993	66,7	23,1
Daires sayısı	246 819	203 016	196 930	21,1	3,6

(1) Yapı izin istatistikleri 2017 ve 2018 yılları verileri revize edilmiştir.

#### Konut Satış İstatistikleri

##### Mayıs 2019

##### Konut Satışları;

Türkiye genelinde konut satışları 2019 Mayıs ayında bir önceki yılın aynı ayına göre %31,3 oranında azalarak 82 252 oldu. Konut satışlarında, İstanbul 15 895 konut satışı ve %19,3 ile en yüksek paya sahip oldu. Satış sayılarına göre İstanbul'u, 8 240 konut satışı ve %10 pay ile Ankara, 5 091 konut satışı ve %6,2 pay ile Antalya izledi. Konut satış sayısının düşük olduğu iller sırasıyla 4 konut ile Ardahan, 10 konut ile Hakkari ve 26 konut ile Bayburt oldu.

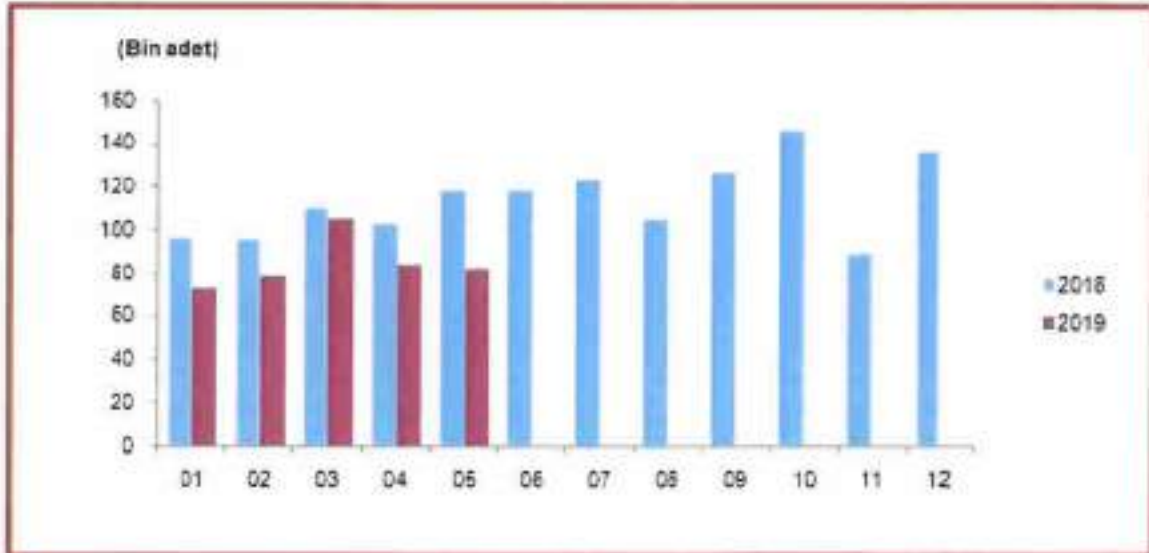

##### İpotekli Konut Satışları;

Türkiye genelinde ipotekli konut satışları bir önceki yılın aynı ayına göre %85,8 oranında azalış göstererek 5 231 oldu. Toplam konut satışları içinde ipotekli satışların payı %6,4 olarak gerçekleşti. İpotekli satışlarda İstanbul 1 163 konut satışı ve %22,2 pay ile ilk sırayı aldı. Toplam konut satışları içerisinde ipotekli satış payının en yüksek olduğu il %19 ile Eskişehir oldu.

### Diğer Satış Türleri İle Gerçekleşen Satışlar;

Diğer konut satışları Türkiye genelinde bir önceki yılın aynı ayına göre %7 oranında azalarak 77 021 oldu. Diğer konut satışlarında İstanbul 14 732 konut satışı ve %19,1 pay ile ilk sıraya yerleşti. İstanbul'daki toplam konut satışları içinde diğer satışların payı %92,7 oldu. Ankara 7 658 diğer konut satışı ile ikinci sırada yer aldı. Ankara'yı 4 829 konut satışı ile Antalya izledi. Diğer konut satışının en az olduğu il 4 konut ile Ardahan oldu.

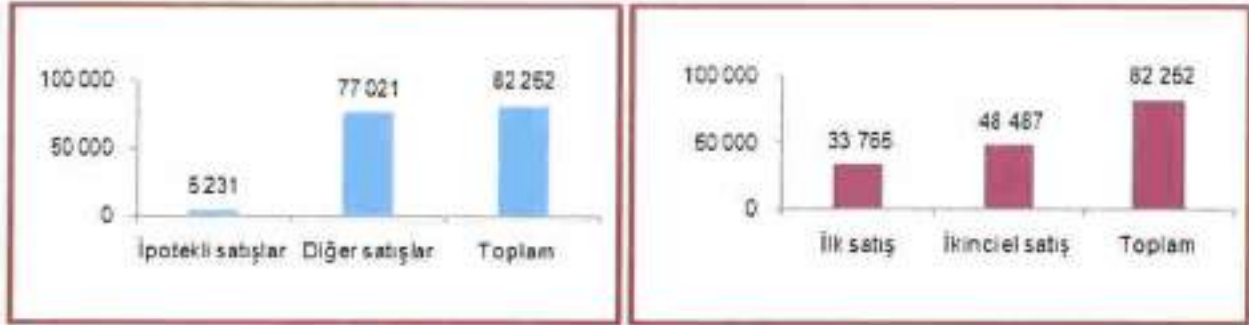

## 10. İNŞAAT VE KONUT SEKTÖRÜ FAİZ – GELİR ETKİSİ

Makroekonomik bir değişken olarak ele aldığımız faiz kısaca, 'paranın maliyeti veya kirası' olarak adlandırılabilir. Faiz; risk primi, genel dış ve iç ekonomik şartlar ile enflasyon, beklentiler gibi pek çok unsurdan etkilenebilir. Kaynak ihtiyacında olanlar ile kaynak fazlası olanlardan elde ettikleri ödünç para olma özelliği taşıdığından hem yatırımcılar hem de tüketiciler açısından önemli bir değişkendir. Türkiye'de gayrimenkul sektörünün 'belli standartlarda barınma' görevi dışında 'yatırım aracı' olma özelliği de sürmektedir. Belli bir vadede konut yatırımını daha kolay hale getiren en önemli dış kaynaktan banka kredileri ve bunların faiz oranlarıdır. Tüm sektörler üzerinde olduğu kadar hatta daha fazla oranda talep yönlü değişikliklerle inşaat firmalarının kaynak maliyetlerini etkileyen unsur olarak karşımıza çıkan 'faiz' değişkeni satışlar ve buna bağlı tüm parametreler için kritik öneme sahiptir. 2001 krizinden sonra hızla gerileyen faiz oranları önemli ölçüde talep büyümesi sağlamış ve işletme maliyetleri açısından azaltıcı bir etki yaratmıştır.

Konut kredileri faiz oranındaki değişim hane halkının konut satın alma talebini belirlemekte dolayısıyla konut kredisi faiz oranında meydana gelen düşüş hane halkının konut satın alma talebini artırmaktadır. Konut kredileri faiz oranı ile konut sahipliği büyüme hızı ve konut satış sayılarının arasında pozitif yönlü bir ilişki bulunmaktadır. Konut kredi faizlerinin gerilemesi konut satışlarını anlamlı bir derecede artırmaktadır. Türkiye'de gerek reel gerek nominal faizlerin oldukça hızlı düştüğü 2002–2013 Mayıs döneminin ardından Fed'in açıklamaları ve iç ekonomik risk algısının artmasına paralel hızlı bir yükseliş trendi yaşanmıştır. Bu süreçte kredi faizleri ve diğer tüm faiz türlerinin de (TL cinsinden) artmasına neden olmuştur. 2014 başında görülen döviz çıkışları ve artan diğer risk algıları yüzünden TCMB'nin döviz ve faiz piyasasına müdahalesi ile faiz oranlarında yükseliş devam etmiştir. Daha sonra gerek TCMB eli ile gerekse piyasa da oluşan faiz oranlarında belli bir gerileme 2015 ilk yarısına kadar yaşanmıştır. 2016 yılı başlarında büyümeyi destekleyici politikalar hayata geçirilmeye çalışılmıştır. Ancak 15 Temmuz hain darbe girişimi, jeopolitik riskler nedeniyle faiz oranlarında ve risk primlerinde istenilen hedefe ulaşılmamıştır. Bu gelişmelere rağmen 2016 yılı büyüme oranı ve genel ekonomik şartlar bakımından kötü geçmemiştir.



2017 yılının ilk yarısında, finansal sistemi destekleyici makro ihtiyati politikalar ile kamu maliyesi tedbir ve teşvikleri sayesinde, kredi büyümesindeki canlanma devam etmiştir. Finansal istikrar açısından önem arz eden ve kredi büyümesinin iktisadi faaliyet ve toplam taleple ilişkisini özetleyen bir gösterge olan net kredi kullanımının GSYH'ye oranı, yılın ikinci çeyreğinde de artış kaydederek yüzde 8,7 seviyesine yükselmiştir. 2017 sonu itibarıyla oran bu civarlarda seyretmektedir. Tüm bu gelişmelerin toplulaştırılmış bir göstergesi niteliğinde olan Finansal Koşullar Endeksi (FKE), 2017 yılı genelinde, finansal koşulların iktisadi faaliyetteki canlanmayı sınırlı düzeyde de olsa desteklediğine işaret etmektedir.

Konut kredileri özelinde faiz oranlarına baktığımızda ise 2016 yılı ikinci çeyreğinden itibaren yaşanan gerileme eğilimi Mart 2017'den sonra yerini yükselişe bırakmıştır. Haziran 2017 dönemi itibarıyla konut kredilerinde aylık faiz oranı %0,93, bileşik faiz oranı ise %11,78 seviyesine gelmiştir. 2017 üçüncü çeyreğinde ise bankalar tarafından sağlanan 120 aylık konut kredi oranları aylık olarak %0,99 ile %1,29 arasında dalgalanmaktadır. Bu oranlar geçtiğimiz bir önceki çeyrek döneme göre yükselişi işaret etmektedir. Aralık 2017 döneminde konut faizleri en yüksek değerini almıştır.



Kredi talebi makroekonomik şartlar ile genel risk beklentilerinden oldukça etkilenmektedir. Özellikle bu durum konut, taşıt, ihtiyaç kredileri ile kredi kartı ile yapılan harcamalarda kendini göstermektedir. Şubat 2018'de açıklanan 2017 yılına ait bireysel kredilerin gelişimine göre konut kredileri tutarı 192 Milyar TL, ihtiyaç kredileri tutarı 199 Milyar TL'ye çıkarken bireysel kredi kartları kredi rakamı ise 91 Milyar TL'ye çıkmıştır. 2017 yılsonu itibarıyla Konut kredilerinin bireysel krediler içindeki payı %39 olurken ihtiyaç kredilerinde bu oran %41'e ulaşmıştır. Kredi kartlarının payı ise %19 olarak gerçekleşmiştir. Bireysel kredi hacmi ve artışı mutedil olarak sürebilir.

### Bireysel Kredilerin Değişimi (2010 – 2017)

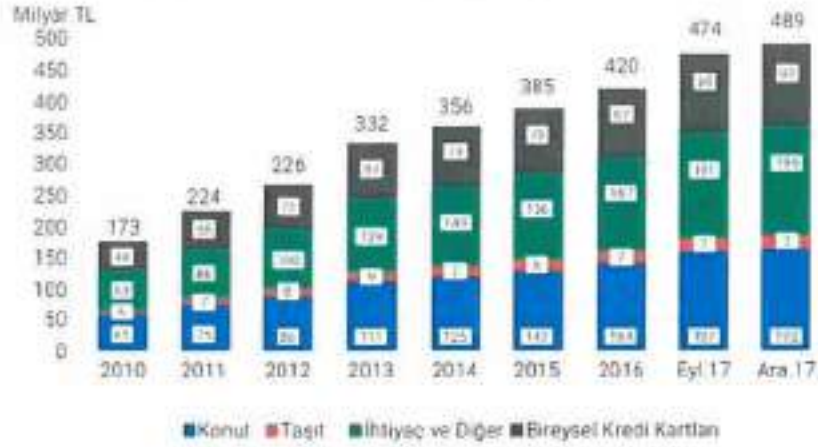

Kaynak: BDDK

Krediler ait diğer önemli bir veride dönemsel olarak kredilerin miktarsal değişimidir. Çeyrek dönemler itibarıyla miktarlara baktığımızda 2016 yılı son çeyreğinde gerek kampanyalar gerekse ekonomiye sahip çıkma güdüsüyle tüketicilerin olumlu davranışı hem adet hem de miktar olarak konut kredilerini artırmıştır. 2017 yılı boyunca ise gerek faizlerdeki artış gerekse tüketicilerin yükleniciler tarafından yapılan kampanyalara yönelmeleri nedeniyle göreceli bir düşüş meydana gelmiştir.

### Ortalama Konut Kredi Kullanım Tutarı (Bin TL/Adet)

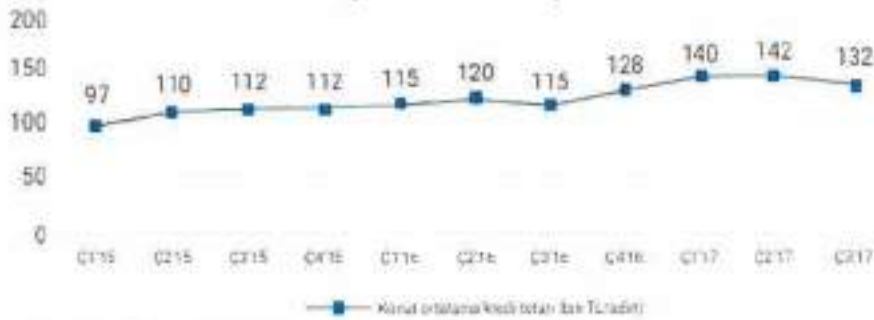

Kaynak: TBB, GYODER

Başlık altında yapılan değerlendirmeler, grafik ve tablo analizleri Emlak Konut GYO A.Ş. Mayıs 2018 Gayrimenkul ve Konut Sektörüne Bakış Yayınından derlenmiştir.



## 11. DEĞERLEMESİ YAPILAN TAŞINMAZA İLİŞKİN ANALİZLER

### 11.1. Mevcut Ekonomik Koşulların, Gayrimenkul Piyasasının Analizi, Mevcut Trendler Ve Dayanak Veriler:

2008 yılında ABD’de mortgage krizi olarak başlayan kısa sürede finans krizi olarak belirginleşen ve dünyayı saran ekonomik krizin etkileri ülkemizde de tüm sektörlerde yoğun olmamakla birlikte hissedilmiştir. 2008 yılında yaşanan küresel kriz nedeniyle gayrimenkul sektöründe taleplerde çok hızlı bir daralma meydana gelmiş ve bu durum fiyatların olumsuz yönde etkilenmesine neden olmuştur. Krizin etkisiyle bankaların kredi faizlerini artırmaları neticesinde maliyetler arttığı için yatırımcıların/vatandaşların yeni talepleri de ertelemelerine yol açmıştır. Çok yoğun şekilde devam etmekte olan inşaat yatırımlarının hız kesmesine neden olan bu durum sonrasında sektörde talebin çok daralmasıyla, konut arzının talepten daha fazla olduğu görülmüştür. Aynı şekilde gayrimenkulün konut dışındaki diğer birleşenlerine de yansıyan bir süreç oluşmuştur. 2009 yılı sonlarına doğru biraz toparlanırlar gibi görünen taşınmaz ve sanayi sektörü ülkenin büyüme hızına paralel şekilde büyümeye devam etmiş, gayrimenkul yatırımını en cazip yatırım aracı olarak değerlendirilmiştir. Bu süreçte banka kredi faiz oranlarının cazibesi ve konut finansmanının özellikle orta derece gelir grubu tarafından yoğun kullanımının artması ile 2010 yılı ile 2015 yılları arasındaki süreçte gayrimenkul piyasası güncel duruma kadarki en parlak dönemini yaşadığı görülmüştür. 2016 yılının son yarısında yaşanan olumsuzluklar, terör olayları ve ekonomik durgunluk gibi nedenlerden dolayı ülkede turizm, sanayi, hizmet vb. her sektörde olduğu gibi gayrimenkul sektöründe olumsuz bir durum yaşanmasına sebep olmuştur. Olumsuz hava ve sektördeki durgunluk, 2017 yılında da devam ederek, gerilemeye ve/veya yerinde saymaya devam etmiştir. 2018 yılına bakıldığında ise faiz oranlarının aşağı çekilmesiyle hareketlenen gayrimenkul sektörü, yılın son çeyreğinde kurda meydana gelen ani artış nedeni ile tekrar eski haline dönmüştür. 2018 yılı 2.yarısını kapsayan dönemde Türkiye genelinde yaşanan seçim sonrası dönem, döviz kurlarının hızlı yükselişi ve sonradan durağanlaşması, gayrimenkul sektörünün geçmiş yıllardan gelen durağan yapısı sektör açısından bölgesel farklılıklar gösteren karışık bir dönemi işaret etmektedir. Sektör hakkında genel veri yayınlayan platformlar (TÜİK, GYODER, Emlak Konut Fiyat Endeksleri) incelendiğinde geçen yıla göre Türkiye genelinde konut satışlarının %5 ile 10 oranında artış gösterdiği öğrenilmiştir. Ancak artış beklenen düzeyde olmayıp gayrimenkulün diğer çeşitlerine (arsa, tarla, ticari gayrimenkul vb) yansımaları olmadığı değerlendirilmiştir. Bu dönemde Yapısı itibarıyla gayrimenkul sektörü krizden en son çıkan sektör olduğu için ekonomik iyileşmenin ve güven ortamının sağlanmasına kadar bu eğilim aynen devam edecektir.

### 11.2. Değerleme İşlemini Olumsuz Yönde Etkileyen Veya Sınırlayan Faktörler:

Parsel üzerinde yapı tarzında eski yapı mevcuttur. Yapının içi görülemez ve ekonomik değerinin düşük olması dikkate alınarak parsel üzerindeki yapı değerlendirilmediği dikkate alınmamıştır. Taşınmaza yalnızca arsa değeri takdir edilmiştir.

### 11.3. Gayrimenkulün Fiziksel Özellikleri

Değerleme konusu 536 ada, 14 parsel, 140,00 m<sup>2</sup> arsa alanlı olup Bir Ev niteliklidir. Taşınmazın kuzey cephesinin yaklaşık 2 m'lik kısmı kadastral yola cepheli olup diğer yönleri komşu parseller ile çevrilidir. Taşınmaz düz bir bölgede konumlanmıştır. Parsel üzerinde ekonomik ömrünü tamamlamış kargir bir yapı bulunmakta olup değerlendirme dışı tutulmuştur.

Konu taşınmaz Bir Ev vasfında olup üzerinde ekonomik ömrünü tamamlamış yığma yapı bulunmaktadır. Yapının içi pandemiden dolayı görülemezdir. Yapı ekonomik ömrünün tamamlanmış olmasından dolayı değerlendirme dışı tutulmuştur.

### 11.4. Değerleme İşleminde Kullanılan Varsayımlar Ve Bunların Kullanılma Nedenleri:

Değerleme çalışması, değerlendirme konusu varlıklarda mülkiyetle veya yasal tanımlarla ilgili herhangi bir hukuki sorun, takyifat, alacak, aynı hak veya kısıtlama olmadığı, bu tür bir sorun varsa dahi bu sorunların çözüleceği varsayımı ile yapılmıştır. Bu nedenle değerlendirme hesap analizi aşamasında bu tip hukuki problemler göz ardı edilerek gayrimenkule kıymet takdirleri yapılmıştır.

- Mülkiyetin sorumlu ve yetkin bir yönetimin elinde olduğu,
- Müşteriden ve resmi kurumlardan edinilen bilgi ve belgelerin usulüne uygun, doğru ve güvenilir olduğu,
- Konu çalışma kapsamında gizlenmiş herhangi bir durum ve bilgi olmadığı,
- Raporda aksi belirtilmedikçe mülk üzerindeki uygulamaların tüm yasa ve yönetmeliklere, imar planlarına, yasal ve teknik kısıtlamalara uygun olduğu,
- Gerekli tüm ruhsat, iskân belgesi, izinler, diğer yasal ve idari belgelerin, yerel, ulusal veya özel kurum-kuruluşlardan, bu raporda değer takdirinin dayandığı kullanımlar için alındığı ve yenilenebileceği,
- Raporda aksi belirtilmedikçe ve varsa arazi üzerindeki yapılandırmaların parsel sınırları içinde kaldığı ve herhangi bir tecavüzün olmadığı,
- Mülkü daha değerli veya daha az değerli kılabilecek, mülkün zemin altının veya yapıların saklı veya görünür olmayan şartları içermediği,
- Vergi, borç vb. sorununun bulunmadığı, varsayılmıştır.
- Raporda açıklanan konular dışında aksi beyan edilmedikçe mülkün tapusu pazarlanabilir ve geçerli olduğu,
- Seçilen karşılaştırılabilir örneklerin değerlemeye konu gayrimenkul ile ortak temel özelliklere sahip olduğu,
- Seçilen karşılaştırılabilir örneklere ait verilerin, fiyat düzeltmelerinin yapılmasında, günümüz sosyo-ekonomik koşullarının geçerli olduğu,
- Döviz kurları sabit ve enflasyon etkisinde olduğu kabul edilmiştir.



- Rapor içinde aksi belirtilmediği sürece mülkün içinde veya çevresinde herhangi bir tehlikeli, çevreye zararlı madde mevcudiyeti veya gayrimenkulün çevreye olumsuz bir etkisi olmadığı varsayılarak değerlendirme çalışması yapılmıştır.

Değerleme uzmanı bu gibi maddeleri meydana çıkartmak için gerekli niteliklere sahip değildir. Mülkün içinde depolanan veya mülkteki binaların parçası durumundaki tehlikeli veya çevreye zararlı maddeler mülkün değerini etkileyebilir. Depremsellik incelemesi (laboratuvar ortamında) rapor incelemesi dışı hipotetik koşul olarak kabul edilmiştir.

### 11.5.Kullanılan Değerleme Tekniklerini Açıklayıcı Bilgiler Ve Bu Yöntemlerin Seçilme Nedenleri:

Değerlemeler, bir varlığın Pazar Değeri veya Pazar Değeri dışındaki esaslara göre yapılır. Pazar, fiyat, maliyet ve değer kavramları, tüm değerlemelerin temelinde yer almaktadır. Bu kavramlar hem Pazar değerini esas alan hem de pazar dışındaki kriterleri esas alan değerlemelerle ilişkilidir. Değerleme Uzmanlarının çalışmaları açısından eşdeğer bir öneme sahip olan bir diğer unsurda, değerlendirme sonuçlarının anlaşılır bir şekilde iletilmesi ve bu sonuçların nasıl elde edildiğinin anlaşılmasıdır.

#### **Pazar ve Pazar Dışı Esaslı Değer**

En temel seviyede, değer, herhangi bir ürün, hizmet veya mal ile ilişkili dört etkenin birbirleriyle olan ilişkisine göre oluşturulur ve sürdürülür. Bu faktörler, fayda, kıtlık, istek ve satın alma gücüdür.

Ekonomideki arz ve talep ilkesinin işleyişi, bu dört değer etkeninin karmaşık bir etkileşimini yansıtmaktadır. Bir mal veya hizmetin arzı, sağladığı fayda ve istenir iğinden etkilenmektedir. Mal veya hizmetin mevcudiyeti de kıtlığı ve olası tüketicilerin satın alma gücünün limitleri tarafından sınırlanır. Bir mal veya hizmet için oluşan talep de benzer şekilde bu mal veya hizmetin sağladığı fayda ile oluşmakta ve kıtlığı ve istenilir liginden etkilenmekte ve satın alma gücü üzerindeki limitler nedeniyle de sınırlanmaktadır.

Bir mal veya hizmetin üretilme nedeni olan fayda ile bu mal veya hizmetin kıtlığı veya sınırlı mevcudiyeti genelde *arzla ilgili* faktörler olarak göz önünde bulundurulur. Mal veya hizmete yönelik isteği yansıtan ve mal için ödenebilecek miktarı tanımlayan tüketici tercihleri ve satın alma gücü ise genelde *taleple ilgili* faktörler olarak göz önünde bulundurulur.

Pazar, içinde malların, hizmetlerin ve emtianın, bir fiyat mekanizması aracılığıyla alıcılar ve satıcılar arasında alım satımının yapıldığı bir ortamdır. Pazar kavramı, alıcılar ile satıcıların herhangi bir kısıtlama olmaksızın faaliyetlerini gerçekleştirebilmelerini ifade etmektedir.

Arz ve talep ilkesi, bir malın, hizmetin veya emtianın fiyatının, malın arzı ile ters orantılı ve malın talebiyle doğru orantılı olarak değiştiğini belirtmektedir.

Mülk pazarlarında arz; işgücü ve üretim maliyetlerinin sabit kaldığı varsayımı altında, belirli bir dönem içerisinde bir pazarda muhtelif fiyatlar üzerinden satışa veya kiralamaya çıkartılan mülkiyet haklarını temsil eder.

*Talep* ise; nüfus, gelir, gelecekteki fiyatlar ve tüketici tercihleri gibi diğer etkenlerin sabit kaldığı varsayımı altında, belirli bir dönem içerisinde bir pazarda muhtelif fiyatlardan belirli tipteki mülkiyet hakları için talepte bulunması olası alıcılar veya kiracıların sayısından oluşmaktadır.



**Fiyat, maliyet ve değer**

Fiyat, mal veya hizmetlerin fiili olarak değiş tokuşu ile ilişkiliyken, maliyet, mal veya hizmetin üretim masraflarını yansıtmakta, değer ise satın alınmak üzere sunulan bir mal veya hizmetin alıcıları ve satıcıları tarafından anlaşabilecekleri olası fiyat anlamına gelmektedir.

*Fiyat*, bir malın, hizmetin veya emtianın değiş tokuşuna ilişkin bir kavramdır. Fiyat, bir mal için istenen, teklif edilen veya ödenen meblağdır. Değiş tokuş işlemi gerçekleştirildikten sonra ise, ister açıklansın ister açıklanmasın fiyat artık tarihsel bir gerçek niteliğine kavuşacaktır. Ödenen fiyat, arz ile talebin kesiştiği noktayı temsil eder.

Üretimle ilişkili bir kavram olan *Maliyet*, el değiştirme işleminden farklı olarak, bir emtia, mal veya hizmeti yaratmak veya üretmek için gerekli olan tutar şeklinde tanımlanır. Mal tamamlandıktan veya hizmet verildikten sonra maliyet de tarihsel bir gerçek olarak kalacaktır.

Değer kavramı, satın alınmak üzere sunulan bir mal veya hizmetin alıcıları ve satıcıları tarafından sonuçlandırılması muhtemel fiyat anlamına gelmektedir. Değer, mal veya hizmet için alıcılar veya satıcıların üzerinde uzlaşmaya varacakları varsayımsal veya hayali fiyatı temsil etmektedir. Bu nedenle, **değer bir gerçeklik değil, belirli bir zaman zarfında satın alınmak üzere sunulan bir mal veya hizmet için ödenmesi olası bir fiyatın takdiridir.**

Bir şirket veya işletmenin kurulu olduğu bir mülkün sahipleri, bu mülkün yatırımcıları, sigortacıları, kıymet takdiri yapanlar veya derecelendirme görevlileri, tasfiye memurları veya kayyumları ve normalin üstünde istekli veya özel alıcıları, rasyonel açıdan eşit ve geçerli sebeplerle aynı mülke farklı değerler atfedebilirler.

**Pazar Değeri Esaslı Değerlemeler**

**Pazar Değeri**, Pazar Değeri tanımının gereklerini karşılayan koşullarda değerlemenin yapıldığı tarihte (açık) piyasada satışa sunulmuş olması durumunda, mülkün el değiştireceği tutarın bir temsilidir. Pazar Değerini tahmin etmek için bir Değerleme uzmanı ilk olarak en verimli ve en iyi kullanımı veya en olası kullanımı tespit etmelidir. Bu kullanım, bir mülkün mevcut kullanımının devamı niteliğinde olabileceği gibi bir başka alternatif kullanım da olabilir. Bu tespitler, pazardaki bulgulardan elde edilir. Bir mülkün uygun bir pazarlamanın ardından birbirinden bağımsız istekli bir alıcıyla istekli bir satıcı arasında herhangi bir zorlama olmaksızın ve tarafların herhangi bir ilişkiden etkilenmeyeceği şartlar altında, bilgili, basiretli ve iyi niyetli bir şekilde hareket ettikleri bir anlaşma çerçevesinde değerlendirme tarihinde el değiştirmesi gereken tahmini tutardır.

**Pazar Değeri**, satış veya satın alma maliyetleri ve herhangi bir ilişkili verginin mahsubu göz önüne alınmaksızın bir varlığın tahmini değeri olarak anlaşılmaktadır.

Pazar Değeri, mülkün niteliğini ve bu mülkün piyasada işlem görebileceği koşulları yansıtan değerlendirme yaklaşımları ve prosedürlerinin uygulanmasıyla tahmin edilir. Pazar Değerini tahmin etmek amacıyla en sık uygulanan yaklaşımlar arasında **emsal karşılaştırma yaklaşımı**, İndirgenmiş nakit analizini de içeren **gelir indirgeme yaklaşımı**, **maliyet yaklaşımı**, **proje geliştirme yaklaşımı** yer almaktadır.

**Emsal karşılaştırma yaklaşımı**

Bu karşılaştırmalı yaklaşım benzer veya ikame mülklerin satışını ve ilgili piyasa verilerini dikkate alır ve karşılaştırmaya dayalı bir işlemle değer takdiri yapar. Genel olarak değerlemesi yapılan bir mülk, açık piyasada gerçekleştirilen benzer mülklerin satışlarıyla karşılaştırılır. İstenen fiyatlar ve verilen teklifler de dikkate alınabilir. Değerleme konusu taşınmazda ver alan işyerlerinin bölgedeki emsaller ile yapım yılı, inşaat özellikleri, konumu, alan bilgisi üzerinde kıyaslanarak değer tespitinde bulunulmuştur



**Proje Geliştirme Yaklaşımı**

Arsa ve arazi nitelikli yapıların değerlemelerinde emsal karşılaştırma yöntemi kullanılmakta birlikte bu yöntem ek olarak genellikle gelir getirmeyen veya geliri sınırlı olan arsa arazi gibi gayrimenkullerin değerlendirilmesinde kullanılır. Özellikle imar durumu ve yapılaşma koşulları net olan arsalar gibi bu tarz gayrimenkullerde değeri belirlemek için kullanılan en uygun yaklaşımdır.

Özellikle arsa değerlemelerinde emsal karşılaştırma yöntemine ek olarak değer in sağlamanın yapılması adına proje geliştirme yöntemi kullanılmaktadır. Bu yöntem ile imar durumuna ve yapılaşma koşullarına göre parsel üzerinde inşa edilebilecek yapı alanına ulaşılır. Yapı alanının toplam inşaat maliyeti bulunur. Tamamlanan yapının mevcut piyasa koşullarında ne kadar bir fiyat ile satış görebileceği hesaplanır. Benzer mülklerin kat karşılığı oranı belirlenir. Çok sabit bir oran olmamakla birlikte genellikle müteahhit karı (ort.~%20-30) kabul edilmekle birlikte rantın yüksek olan bölgelerde bu oran %50'leri aşabilmektedir. Değerleme konusu taşınmaz arsa niteliğiyle dikkate alınması nedeniyle proje geliştirme yaklaşımına göre değer tespitinde bulunulmuştur.

**11.6.Projeksiyon İşlemine Etki Eden Faktörler****SWOT ANALİZİ:**

İlk olarak 1970'lerde iş yönetimi amacıyla kullanılmaya başlanan SWOT analizi, ileriki yıllarda farklı uygulama alanları için de bir analiz ve planlama aracı olarak ele alınmıştır. SWOT, güçlü yönler (Strengths), zayıf yönler (Weaknesses), fırsatlar (Opportunities) ve tehditler (Threats) kelimelerinin baş harflerini içeren bir kısaltmadır.

Kısaca SWOT analizi, iç ve dış durum değerlendirmesini içeren ve yönetim açısından şu anki konumunu ve önünü görebilmede büyük kolaylık sağlayan stratejik bir yönetim uygulamasıdır. Başka bir deyişle SWOT analizi, planlamada dikkate alınacak temel bilgilerin elde edilmesi için kullanılmaktadır. Çalışma bölgelerimizdeki gelişim, yapıya ait önerilerin uygulanıp uygulanamayacağını anlaşılmaması için SWOT analizi yapılmıştır.

Güçlü Yanları	Zayıf Yanları
<ul style="list-style-type: none"><li>- Şehir merkezine yakın konumda olması,</li><li>- Müstakil yapı olması,</li></ul>	<ul style="list-style-type: none"><li>- Geçmişteki plansız kentleşme ve altyapı eksikliği,</li><li>- Otopark sorunu,</li><li>- Bulunduğu alanın ortasında konumlu olması, yola cephesinin az olması</li></ul>
Fırsatlar	Tehditler
<ul style="list-style-type: none"><li>- Herhangi bir fırsat unsuru bulunamamıştır.</li></ul>	<ul style="list-style-type: none"><li>- Global ekonomik krizin etkileri,</li></ul>

### 11.7.Üzerinde Proje Geliştirilen Arsaların Boş Arazi Ve Proje Değerleri:

Konu gayrimenkulün değerlemesinde "Proje Geliştirme Yöntemi" kullanılmıştır. Taşınmazın bulunduğu bölgeye en yakın konumda bulunabilen yeni mesken emsalleri bulunmuştur. Taşınmazın adanın ortasında olan bir parselde konumlu olması, sokağa cephesinin çok az olması ve ticari kullanıma uygun olmaması dikkate alınarak tüm katlarda konut olarak projelendirileceği varsayılmıştır. Taşınmaz 2 kat imarlı olup TAKS oranı 0,50 olarak belirtilmiştir. Buna göre satılabilir alan 155 m2 olarak alınmıştır. Yapılan proje geliştirme tablosuna göre taşınmazın değeri ~340.000-TL olarak bulunmuştur.

#### PROJE GELİŞTİRME TABLOSU

Kat Karşılığı	50%
Arsa Alanı	140,00
TAKS	0,5
KAKS	1
Ruhsat Alanı	170,00

Yapı Birim Maliyeti	1.360 TL
Proje Maliyeti	231.200 TL

Daire Toplam Değeri		
Alanı	Adedi	m2 birim Fiyatı
155,00	1.000	4.850 TL
Daire Toplam Değeri		
720.750 TL		

Toplam Ciro	720.750 TL	
Arsa Sahibine Düşen Değeri	360.375 TL	
Proje Süresi	20	
Proje Riski	3%	10.811 TL
Finansman Maliyeti	3%	10.811 TL

Dükkan (Konut + Ticari)		
Alanı	Adedi	m2 birim Fiyatı
0,00	0,000	0 TL
Dükkan Toplam Değeri		
0 TL		
Dükkan Var mı?	HAYIR	

Arsa M2 birim Fiyatı	2419,860714
Kat Karşılığı Yöntemine Karşılık Oranı	
Müteahhite maliyet	231.200 TL
Müteahhit Geliri	360.375 TL
Kar /Zarar	129.175 TL
Karlılık Oranı	

Arsa Satın Alınması Suretiyle Karlılık Oranı	
Arsayı satın alarak proje bedeli	569.953 TL
Müteahhit karı	150.798 TL
Karlılık Oranı	

### 11.8.Nakit / Gelir Akımları Analizi:

Konu gayrimenkulün değerlemesinde "Nakit/Gelir Akımları Analizi" kullanılmamıştır.

### 11.9.Maliyet Oluşumları Analizi:

Değer tespitinde "Maliyet Oluşumları Analizi" yöntemi kullanılmamıştır.



### 11.10.Emsal Karşılaştırma Analizi:

Konu gayrimenkulün değer tespitinde "Emsal Karşılaştırma Analizi" yöntemi kullanılmıştır. Yapılan piyasa araştırması sonucunda ekspertize konu taşınmazın konumlu olduğu bölgede ve yakınında yer alan benzer nitelikli satışa arz edilmiş arsa emsalleri elde edilmiştir. Yapılan incelemeler sonucunda m2 birim satış değerinin 2.300 - 2.500 TL/m<sup>2</sup> aralığında olduğu tespit edilmiştir. Buna göre taşınmazın değeri; 140 m<sup>2</sup> \* 2.428,57-TL/m<sup>2</sup> = 340.000-TL olarak takdir edilmiştir.

### 11.11.Değerleme Konusu Taşınmazın Değer Analizi:

Konu gayrimenkulün değerlemesi "Emsal Karşılaştırma Analizi" ve "Proje Geliştirme" yöntemleri kullanılmak suretiyle yapılmıştır.

### 11.12.Değerleme İşlemine Etki Eden Faktörler

#### OLUMLU FAKTÖRLER

- \* Şehir merkezine yakın konumda olması,
- \* Müstakil yapı olması,

#### OLUMSUZ FAKTÖRLER

- \* Geçmişteki plansız kentleşme ve altyapı eksikliği,
- \* Otopark sorunu,
- \* Bulunduğu adanın ortasında konumlu olması, yola cephesinin az olması

### 11.13.Emsaller

#### EMSALLER



**Emsal 1**

Konu taşınmaza yakın, 555 ada 11 parselde konumlu, Halil Rifat Paşa Caddesi cepheli, benzer imar koşuluna sahip toplam 63 m2 arsa pazarlıklı olarak 295.000-TL bedel ile satılıktır. Emsal konum bakımından yüksek şerefiyelidir.  $(4.682\text{-TL/m}^2 * 0,85 \text{ (Pazarlık)} * 0,60 \text{ (Şerefiye)}) = 2.388\text{-TL/m}^2$   
**Metin Uçar Emlak: 0 532 678 58 90**

**Emsal 2:**

Konu taşınmaza yakın, 537 ada 14 parselde konumlu, kadastral yolu bulunan, benzer imar koşuluna sahip 125 m2 arsa pazarlıklı olarak 375.000-TL bedel ile satılıktır. Emsal konum bakımından benzer şerefiyelidir.  $(3.000\text{-TL/m}^2 * 0,80 \text{ (Pazarlık)}) = 2.400\text{-TL/m}^2$  **Sahibinden: 535 361 52 49**

**Emsal 3:**

Konu taşınmaza yakın, 559 ada 3 parselde konumlu, Halil Rifat Paşa Caddesi cepheli, benzer imar koşuluna sahip 102 m2 lik arsa pazarlıklı olarak 650.000-TL bedel ile satılıktır. Emsal konum bakımından yüksek şerefiyelidir.  $(6.372\text{-TL/m}^2 * 0,75 \text{ (Pazarlık)} * 0,50 \text{ (Şerefiye)}) = 2.390\text{-TL/m}^2$  **Metin Uçar Emlak: 0 532 678 58 90**

**Emsal 4:**

Konu taşınmaza yakın, 559 ada 5 parselde konumlu, Halil Rifat Paşa Caddesi cepheli, benzer imar koşuluna sahip 87 m2 lik arsa pazarlıklı olarak 550.000-TL bedel ile satılıktır. Emsal konum bakımından yüksek şerefiyelidir.  $(6.321\text{-TL/m}^2 * 0,75 \text{ (Pazarlık)} * 0,50 \text{ (Şerefiye)}) = 2.370\text{-TL/m}^2$  **Metin Uçar Emlak: 0 532 678 58 90**

**Emsal 5:**

Konu taşınmazın konumlu olduğu bölgede faaliyetini sürdüren emlak ofisi ile yapılan görüşmede taşınmazın konumu ve yapılaşma özellikleri tarif edilmiş olup 140 m2 bir arsanın 300.000-TL 350.000-TL bedeller civarında satılabileceği bilgisi alınmıştır. **Özoğul Emlak: 0 532 678 58 90**

**Emsal 6:**

Kısmen daha iyi bölgede yeni binada giriş katta konumlu 3+1 130 m2 beyan edilen 90 m2 olduğu düşünülen mesken 465.000-TL bedelle satılıktır. Kısmen daha iyi bölgede olması nedeniyle şerefiyesi taşınmaza göre yüksektir.  $(5.167\text{-TL/m}^2 * 0,95 \text{ (Pazarlık)} * 0,90 \text{ (Şerefiye)}) = 4.418\text{-TL/m}^2$  **Astar Emlak: 0 536 797 70 77**

**Emsal 7:**

Kısmen daha iyi bölgede yeni binada 4. katta konumlu 2+1 75 m2 beyan edilen 60 m2 olduğu düşünülen mesken 380.000-TL bedelle satılıktır. Daha iyi bölgede olması nedeniyle şerefiyesi taşınmaza göre yüksektir.  $(6.333\text{-TL/m}^2 * 0,95 \text{ (Pazarlık)} * 0,85 \text{ (Şerefiye)}) = 5.114\text{-TL/m}^2$  **Astar Emlak: 0 536 797 70 77**

**Emsal 8**

Kısmen daha iyi bölgede yeni binada 1. katta konumlu 1+1 55 m2 beyan edilen 40 m2 olduğu düşünülen mesken 230.000-TL bedelle satılıktır. Daha iyi bölgede olması nedeniyle şerefiyesi taşınmaza göre yüksektir.  $(5.750\text{-TL/m}^2 * 0,95 \text{ (Pazarlık)} * 0,85 \text{ (Şerefiye)}) = 4.643\text{-TL/m}^2$  **Belgin Emlak: 0 532 476 18 00**



**EMSAL KARŞILAŞTIRMALARI İLE İLGİLİ NOTLAR:**

Yapılan piyasa araştırması sonucunda ekspertize konu taşınmazın konumlu olduğu bölgede ve yakınında yer alan benzer nitelikli satışa arz edilmiş arsa emsalleri elde edilmiştir. Yapılan incelemeler sonucunda m2 birim satış değerinin 2.300 - 2.500 TL/m2 aralığında olduğu tespit edilmiştir.

**11.14. Deprem Risk Bölgesi**1.DERECE 2. DERECE 3.DERECE 4.DERECE 5.DERECE **11.15. Kira Değeri Analizi Ve Kullanılan Veriler**

Kira değeri analizi yapılmamıştır.

**11.16. Gayrimenkul Ve Buna Bağlı Hakların Hukuki Durumunun Analizi**

Gayrimenkul üzerinde herhangi bir hukuki sorun bulunmamaktadır.

**11.17. En Yüksek Ve En İyi Kullanım Değeri Analizi**

Değerlemesi yapılan bir taşınmazın, fiziki olarak uygun olan, yasalarca izin verilen, finansal olarak gerçekleştirilebilir ve en yüksek değeri getirecek en olası kullanımıdır. Taşınmazın imar koşullarına istinaden yapılaşarak kullanılması en etkin ve verimli kullanım şekli olduğu kanaati ile değerlendirilmiştir.

**11.18. Müşterek Veya Bölünmüş Kısımların Değerleme Analizi:**

Değerleme konusu taşınmazda müşterek ve bölünmüş kısmı bulunmamaktadır.

**12. ANALİZ SONUÇLARININ DEĞERLENDİRİLMESİ****12.1. Farklı Değerleme Yöntemlerinin Ve Analiz Sonuçlarının Uyumlaştırılması Ve Bu Amaçla İzlenen Yöntemin Ve Nedenlerinin Açıklaması:**

Konu gayrimenkulün değerlendirilmesi "Emsal Karşılaştırma Analizi" ve "Proje Geliştirme Yöntemi" kullanılarak yapılmıştır. Değerleme konusu taşınmazlara emsal nitelikte arsa-mesken olarak kullanılan ve taşınmaz yakın çevresinde konumlu olan, gerçekleşmiş ve sunumdaki satış fiyatları ve bölgede yüz yüze ve telefon ile yapılan görüşmeler ve internet üzerinden yapılan araştırmalar analiz edilerek

taşınmazın değer tespiti yapılmaya çalışılmıştır. "Emsal Karşılaştırma Analizi" ile "Proje Geliştirme Yöntemi" uyumlu olduğundan nihai değer takdirinde kullanılmıştır.

## 12.2.Asgari Bilgilerden Raporda Yer Verilmeyenlerin Yer Almama Neden Ve Gerekçeleri:

Raporda asgari bilgilerin tamamına yer verilmiştir.

## 12.3.Yasal Gereklere Yerine Getirilip Getirilmediği Ve Mevzuat Uyarınca Alınması Gereken İzin Ve Belgelerin Tam / Eksiksiz Olarak Mevcut Olup Olmadığı Hakkında Görüş:

Parsel üzerindeki yapı ruhsatsız olup eski yapıdır. Taşınmazın içi görülememiş olup yapı değerlemede dikkate alınmamıştır. Taşınmaza arsa değer takdir edilmiştir.

## 12.4.Değerlemesi Yapılan Taşınmazın, Taşınmaz Projesinin Veya Taşınmaza Bağlı Hak Ve Faydaların, Gayrimenkul Yatırım Ortaklıklarını Portföyüne Alınmasında Sermaye Piyasası Mevzuatı Çerçevesinde Bir Engel Olup Olmadığı Hakkında Görüş:

Değerleme konusu taşınmaz ile ilgili yapılan resmi ve saha incelemeleri neticesinde taşınmazın gayrimenkul yatırım ortaklıklarını portföyüne alınmasında herhangi bir engel bulunmadığı görülmüştür.

## 13. SONUÇ

### 13.1.Sorumlu Değerleme Uzmanının Sonuç Cümlesi

Rapora konu taşınmazların değer tespiti çalışmasında yukarıda saydığımız tüm olumlu ve olumsuz faktörler, emsal taşınmazlarla mukayesesi, aktif alım-satım piyasa fiyatları gibi tüm faktörler dikkate alınmış ve taşınmazın bugünkü mevcut halleriyle değeri hesaplanmıştır.

Değerleme konusu taşınmaz kısmen az talep gören ve adanın ortasında konumlu olan bir parsel olup satış kabiliyetlerinin Alıcısı Az olabileceği düşünülmektedir.

### 13.2. Taşınmaz 2021 Yılı İçin Nihai Değer Takdiri

Değerleme konusu taşınmazların pazar değeri, emsal karşılaştırma ve proje geliştirme yaklaşımlarına göre bulunmuştur. Parsel üzerindeki yapının inşaa ve mimari özellikleri, yıpranma durumları, ulaşım ve çevre özellikleri, mevcut ekonomik şartlar, satış kabiliyeti gibi tüm faktörler dikkate alınmıştır. Bulunduğu bölgeye göre alıcı bulup bulamayacağı gibi tüm faktörler göz önünde bulundurularak, gayrimenkul değerlemesinde kabul görmüş olan "Piyasa Değeri Yaklaşımı" ve "Proje Geliştirme" bir arada analiz edilerek yapılmıştır.



K.D.V. HARIÇ SATIŞ DEĞERİ	%18 K.D.V. DAHİL SATIŞ DEĞERİ
340.000,00 ₺	401.200,00 ₺

**TAŞINMAZLARIN TOPLAM GÜNCEL PİYASA DEĞERİ:**

**KDV HARIÇ 340.000-TL ÜÇYÜZKIRKBİN TÜRK LİRASI,  
39.352-Ş OTUZDOKUZBİNÜÇYÜZELLİKİ AMERİKAN DOLARI,  
32.319-€ OTUZİKİBİNÜÇYÜZONDOKUZ EURO** olarak takdir edilmiştir.

**KDV DAHİL 401.200-TL DÖRTYÜZBİRBİNİKİYÜZ TÜRK LİRASI,  
46.435-Ş KIRKALTIBİNDÖRTYÜZOTUZBEŞ AMERİKAN DOLARI,  
38.137-€ OTUZSEKİZBİNYÜZOTUZYEDİ EURO** olarak takdir edilmiştir.

- Bu rapor inceleme yapıldığı tarihteki mevcut verileri yansıtmaktadır.
- Değerlemede ± % 15 yanılma payı mevcuttur.
- 08.06.2021 tarihi itibarı ile 1 USD= 8,64-TL, 1 Euro = 10,52-TL

**13.3. Değerlemede Kullanılan Yöntemler****Emsal Karşılaştırma Yöntemi**

Bu yöntemde bölgede tespit edilen benzer özellikler gösteren ve satışa sunulmuş ve/veya sabımlı arsa emsalleri tespit edilerek, taşınmazın emsal taşınmazlara göre olumlu-olumsuz özellikleri dikkate alınmış ve buna göre oluşan birim değerler indirgenmiş, pazarlık payları göz önünde bulundurulmuştur.

$$140 \text{ m}^2 * 2.428,57\text{-TL/m}^2 = 340.000\text{-TL}$$

Emsal karşılaştırma yöntemine göre taşınmazın arsasının **yasal ve mevcut durum değerinin 340.000-TL** olacağı tespit edilmiştir.

**Proje Geliştirme Yöntemi**

Taşınmazın bulunduğu bölgeye en yakın konumda bulunabilen yeni mesken emsalleri bulunmuştur. Taşınmazın adanın ortasında olan bir parselde konumlu olması, sokağa cephesinin çok az olması ve ticari kullanıma uygun olmaması dikkate alınarak tüm katlarda konut olarak projelendirileceği varsayılmıştır. Taşınmaz 2 kat imarlı olup TAKS oranı 0,50 olarak belirtilmiştir. Buna göre satılabilir alan 155 m2 olarak alınmıştır. Yapılan proje geliştirme tablosuna göre taşınmazın değeri ~340.000-TL olarak bulunmuştur.

Proje geliştirme yöntemine göre taşınmazın arsasının **yasal ve mevcut durum değerinin 340.000-TL** olacağı tespit edilmiştir.





## 14. TAŞINMAZIN FOTOĞRAFLARI

### 14.1.Rapor Fotoğrafları



### Mülkiyet İmar/Yapı Bilgisi

Yapı Bilgileri	İli	İzmir
	İlçesi	KONAK
	Mahallesi	ÇAHABEY
	Caddesi/Sokak	388 Sk.
	Kapı No	10/1
	Bina/Site Adı	-
	Toplam Bağımsız Bölüm	1

Satışınız Alınan Ait  
Fotoğraf  
Bulunmamıştır.



İmar Bilgileri

Pafta No(Ülke)	L18A08C4A	Hmax	-
Pafta No(Yerel)	23M4C	TAKS	-
Ada No	536	KAKS	-
Parsel No	14	Kat Adedi	2
Herhangi Bir Kentsel Dönüşüm Alanında Değildir		İnşaat Nizamı	-
Kullanım Kararı	-		

1. YALNIZCA BİLGİ AMAÇLIDIR. HERHANGİ BİR RESMİ İŞLEHDE KULLANILMAZ.
2. İMAR DURUM BELGESİ İÇİN İLGİLİ İLÇE BELEDİYESİNE MÜRACAAT EDİLMESİ GEREKMEKTEDİR.
3. BU BELGEDEKİ BİLGİLER İLE HERHANGİ BİR HAY İDDİA EDİLEMEZ.



BU BELGE TOPLAM 2 SAYFADAN OLUŞMAKTADIR BİLGİ AMAÇLIDIR.

Tarih: 8-6-2021-10:03



Kayıd Oluşturan: VOLKAN KÜTÜK

Makbuz No	Dekont No	Bayan No
183521230013	2021-06-08 10.52.54.611893	23001

TAPU KAYIT BİLGİSİ

Zemin Tipi:	AnaTaşınmaz	Ada/Parsel:	539/14
Taşınmaz Kimlik No:	18207464	AT Yüzölçümü(m2):	140.00
İl/ilçe:	İZMİR/KONAK	Bağmsız Bölüm Nitelik:	
Kurum Adı:	Konak	Bağmsız Bölüm Erit Yüzölçümü:	
Mahalle/Köy Adı:	MECİDİYE Mah.	Bağmsız Bölüm Net Yüzölçümü:	
Mevki:	-	Blok/Kat/Gişi/BBNo:	
Çift/Sayfa No:	1/148	Arsa Payı/Payda:	
Kayıt Durum:	Aktif	Ana Taşınmaz Nitelik:	BİR EV

TAŞINMAZA AİT ŞERH BEYAN İRTİFAK BİLGİLERİ

Şerh	Açıklama	Malik/Lehtar	Teslis Kurum Tarih-Yerine	Terkin Sebabi-Tarih-Yerine
Beyan	Dijer (Konusu: Malik Ünvanı NASMED ÖZEL SAĞLIK HİZMETLERİ TİCARET LİMİTED ŞİRKETİ İKEN Ünvan Değişikliği sebebiyle NASMED ÖZEL SAĞLIK HİZMETLERİ TİCARET ANONİM ŞİRKETİ OLMUŞTUR. (Tür Değişikliği) Tarih:- Sayı:- (Şablon: Dijer)	(SN:7902184) İZMİR TİCARET SİCİL MÜDÜRLÜĞÜ	Konak - 21-01-2021 16:08 - 2169	-

1 / 2

İrtifak	M.3 PARSEL ALEYHİNE AVLUYA NAZIR 0,95 0,60 EBADINDA ZEMİNDEN 4,20 ME. YÜKSEKLİKTE BİR PENCERE İLE İŞİK HAKKI( Şablon: Dijer İrtifak Hakkı)	VKN:5770050433	-	-
Beyan	İT ALANI İÇİNDE KALMAKTADIR.03/06/1983 3059 YEM.( Şablon: KURUŞ ve Tabii Varlıkların Belirlenmesi (1. ve 2. Grup - Harçtan Muaf))		-	-

MÜLKİYET BİLGİLERİ

(Hisse) Sistem No	Malik	Ei Birliği No	Hisse Payı/Payda	Metrekare	Toplam Metrekare	Edinme Sebabi-Tarih-Yerine	Terkin Sebabi-Tarih-Yerine
074532539	(SN:8299225) NASMED ÖZEL SAĞLIK HİZMETLERİ TİCARET ANONİM ŞİRKETİ V	-	1/1	140.00	140.00	Tüzel Kişilerin Ünvan Değişikliği 18-03-2021 9105	-

Bu belgeyi akıllı telefonunuzdan karekod tarama programları ile aşağıdaki barkodu taratarak;

veya Web Tapu anasayfasından (<https://webtapu.tkgm.gov.tr> adresinden) fVkeqaZn-Rt kodunu Online İşlemler alanına yazarak doğrulayabilirsiniz.



2 / 2

## 14. 2.Raporu Hazırlayan Gayrimenkul Değerleme Uzmanı Lisans Suretleri:

### ÖZGEÇMİŞ

ADI - SOYADI  
T.C. KİMLİK NO  
SPK LİSANS NO  
DOĞUM YERİ  
DOĞUM TARİHİ  
CEP TELEFONU  
E-POSTA

İsmail İsmailoğlu  
11458342108  
403318  
Kocaeli / İzmit  
11.05.1973  
0506 210 2125  
ismail@spk-ticaret.com



İKAMET ADRESİ

İsmailoğlu Mahallesi, No: 116/2

ÇALIŞMA ŞEKLİ  
GÖREV ÜNVANI

KADROLU  
SDÜ

ÇÖZÜM ORTAĞI  
 DENETMEN

ÇÖZÜM ORTAĞI ELEMANI  
DEĞERLEME UZMANI

### EĞİTİM BİLGİLERİ

Üniversite, Fakülte, Bölüm  
Mezuniyet Tarihi

Eğilim, İktisadi İlimler Fakültesi, İktisat Bölümü  
02.08.2012

### EKSPERTİZ SEKTÖRÜNDEKİ İŞ DENEYİMİ

Firma Adı

(Çözüm ortağı veya lisanslı firma adı)

Görevi

Başlama ve Ayrılma Tarihleri

(Gün/Ay/Yıl)

Mavi Gayrimenkul Değerleme A.Ş. Ekspert

18.01.2012 - Halen

Ekspertiz Uzmanlık  
Alanı

Konut, Dükkan  
Makine-Menkul

Nitelikli G.menkul  
Maden

Tarım arazisi  
Diğer

Hazırlanan Toplam  
Rapor Sayısı

2000  
214

Hizmet Verilen Bankalar  
(En az 100 adet rapor hazırlanmıştır)

Halkbank - Vakıfbank

Halen Birlikte

Çalışılan Kişilerin Adı

### EKSPERTİZ SEKTÖRÜ DIŞINDAKİ İŞ DENEYİMİ VE DİĞER AÇIKLAMALAR

- Porsos (Orman)

- İktisadi Teftiş Hizmetleri A.Ş. (Mükellef - Temsilci)

### ÇÖZÜM ORTAĞI VEYA ELEMANI İSE

Firma Ünvanı

Ortaklık Payı

Vergi Dairesi ve  
Vergi Kimlik No

İşyeri Adresi

Tarih: 11.05.2013  
İmza/Kayı:





Tarih : 02.07.2018

No : 409818

## CAYRİMENKUL DEĞERLEME LİSANSI

Sermaye Piyasası Kurulu'nun "Sermaye Piyasasında Faaliyette Bulunanlar İçin Lisanslama ve Sicil Tutmaya İlişkin Esaslar Hakkında Tebliğ"i (VII-128.7) uyarınca

**Fırat OVACIK**

Gayrimenkul Değerleme Lisansını almaya hak kazanmıştır.

Leyan HANLIOĞLU  
LİSANSLAMA VE SİCİL MÜDÜRÜ

Luba ERTUGAY YILDIZ  
GENEL MÜDÜR



### ÖZGEÇMİŞ

ADI - SOYADI  
T.C. KİMLİK NO  
SPK LİSANS NO  
DOĞUM YERİ  
DOĞUM TARİHİ  
CEP TELEFONU  
E-POSTA

MURAT BARIŞCAN

24971106202

401386

HAFİK

07.09.1972

0532 693 53 92

murat@barmarmuhendislik.com.tr

Jali Mahallesi, 65001 / Sakak

No: 8H iç Kapı No: 17

Kızıyorta / İzmir



İKAMET ADRESİ

ÇALIŞMA ŞEKLİ  
GÖREV ÜNVANI

KADROLU  ÇÖZÜM ORTAĞI  
SDU DENETMEN

ÇÖZÜM ORTAĞI ELEMANI  
DEĞERLEME UZMANI

### EĞİTİM BİLGİLERİ

Üniversite, Fakülte, Bölüm  
Mezuniyet Tarihi

İstanbul Teknik Ün., Mühendislik Fakültesi, İnşaat Mühendisliği  
1997.1995

### EKSPERTİZ SEKTÖRÜNDEKİ İŞ DENEYİMİ

Firma Adı

(Çözüm ortağı veya lisanslı firma adı)

Görevi

Başlama ve Ayrılma Tarihleri

(Gün/Ay/Yıl)

Mavi Gayrimenkul Değerleme A.Ş. Değerleme Uzmanı 02.07.2010 / Halen Çalışıyor  
Mavi Gayrimenkul Değerleme A.Ş. Şirket Ortağı / SDU 29.05.2011 / 01.07.2013

Ekspertiz Uzmanlık Alanı

Konut, Dükkan  
Makine-Menkul

Nitelikli G.menkul  
Maden

Tarım arazisi  
Diğer

Hazırlanan Toplam Rapor Sayısı

10

Hizmet Verilen Bankalar  
(En az 100 adet rapor hazırlanan)

İzbankası, Halkbank

Halen Birlikte Çalışılan Kişilerin Adı

### EKSPERTİZ SEKTÖRÜ DIŞINDAKİ İŞ DENEYİMİ VE DİĞER AÇIKLAMALAR

Deniz Güçtürme Mühendislik Mühendislik İnşaat / 02.12.2010 - 20.06.2010  
Acer Eğitimi / 13.06.2007 - 27.11.2007

### ÇÖZÜM ORTAĞI VEYA ELEMANI İSE

Firma Ünvanı

Ortaklık Payı

Vergi Dairesi ve Vergi Kimlik No

İşyeri Adresi

Tarih:

İmza/Kaşe

*M. Barışcan*





## MESLEKİ TECRÜBE BELGESİ

Belge Tarihi: 21.07.2020

Belge No: 2019-01.3363

**Sayın Murat BARIŞCAN**

(T.C. Kimlik No: 24971106202 - Lisans No: 401836)

Sermaye Piyasası Kurulu tarafından gayrimenkul değerlendirme alanındaki tecrübenin kontrolüne ilişkin belirlenen ilke ve esaslar çerçevesinde "Sorumlu Değerleme Uzmanı" olmak için aranan 5 (beş) yıllık mesleki tecrübe şartını sağladığınız tespit edilmiştir.

**Doruk KARŞI**  
Genel Sekreter

**Encan AYDOĞDU**  
Başkan

## TSPAKB TÜRKİYE SERMAYE PİYASASI ARACI KURULUŞLARI BİRLİĞİ

Tarih : 24.06.2010

No : 401386

## GAYRİMENKUL DEĞERLEME UZMANLIĞI LİSANSI

Sermaye Piyasası Kurulu'nun Seri: VIII, No:34 sayılı "Sermaye Piyasasında Faaliyette Bulunanlar İçin Lisanslama ve Sicil Tutmaya İlişkin Esaslar Hakkında Tebliğ"i uyarınca

**Murat BARIŞCAN**

Gayrimenkul Değerleme Uzmanlığı Lisansını almaya hak kazanmıştır.

**İbrahim ARIKAN**  
GENEL SEKRETER

**E. Nezar ÖZTANGLUT**  
BAŞKAN

## ŞİRKET ORTAKLARI ve Y.K ÜYELERİNİN ÖZGEÇMİŞİ

**FİRMA ADI** MAVİ GAYRİMENKUL DEĞERLEME A.Ş.  
**ADI - SOYADI** ERGUN DİNÇER  
**T.C. KİMLİK NO** 64363005164  
**SPK LİSANS NO ve LİSANS TARİHİ** 401483- 04.10.2010  
**DOĞUM YERİ/TARİHİ** MANİSA/ 09.04.1959  
**CEP TELEFONU** 0532 345 25 60  
**E-POSTA** ergun@mavidegerleme.com  
**Vergi Dairesi ve Vergi Kimlik No**  
**HAKLBANK MÜŞTERİ Numarası (Muta)** 24894427  
**İKAMET ADRESİ** 331 SOKAK NO:9 K:3 D:3 KARATAŞ KONAK/İZMİR



**ŞİRKETTEKİ AKTİF GÖREVİ** (Birden fazla seçeneğe işaretlenebilir.)  
 SDÜ  Y.K. BAŞKANI/ÜYESİ  SADECE HİSSEDAR  
 GENEL MÜDÜR  GMY/MÜDÜR  DENETMEN  
 DİĞER (Kaçak belirtiniz.)

### GENEL BİLGİLER

**ORTAKLIK PAYI %** 70  
**İlk Çalışmaya Bağlama Tarihi** 1992  
**Ekspertiz Tecrübesi** (Değerleme Sektörüne Sıradaki Çalışmaya Bağladığı Tarih) 23.05.2011  
**Denetmen Olduğu Tarih** (Denetmen/SDÜ ise) 23.05.2011  
**Meslek Unvanı** (İnşaat Müh. İnşaat Teknisyeni, Avukat vb.) İNŞAAT MÜHENDİSİ

### EĞİTİM BİLGİLERİ

**Üniversite (4 Yıllık)** DOKUZ EYLÜL ÜNİVERSİTESİ  
**Fakülte (4 Yıllık)** DENİZLİ MÜHENDİSLİK FAKÜLTESİ  
**4 Yıllık Bölüm Adı ve Mezuniyet Tarihi** İNŞAAT MÜHENDİSLİĞİ / 16.07.1985  
**2 Yıllık Bölüm Adı ve Mezuniyet Tarihi**  
**Yüksek Lisans Bölümü ve Mezuniyet Tarihi**

### EKSPERTİZ SEKTÖRÜNDEKİ İŞ DENEYİMİ (Bilirkişilik Hariç)

Değerleme Hizmeti Verdiği Firmanın Adı (En yakın tarihten başlayarak sıralayınız. Rapor hazırladığı bankayı değil çalıştığı firmanın adını yazınız.)	Görevi	Başlama Tarihleri (Gün/Ay/Yıl)	Ayrılma Tarihleri (Gün/Ay/Yıl)	Hazırladığı Ekspertiz Raporu Sayısı
MAVİ GAYRİMENKUL DEĞERLEME A.Ş.	Y.K. BAŞKANI/SDÜ	23.05.2011	--	
MAVİ GAYRİMENKUL DEĞERLEME A.Ş.	DEĞERLEME UZMANI	23.05.2011	--	3
MAVİ GAYRİMENKUL DEĞERLEME A.Ş.	DENETMEN	23.05.2011	--	161
TÜRKİYE İŞ BANKASI	DEĞERLEME UZMANI	02.01.2003	21.09.2010	5169



**TSPAKB TÜRKİYE SERMAYE PİYASASI  
ARACI KURULUŞLARI BİRLİĞİ**

Tarih : 04.10.2010

No : 401483

**GAYRİMENKUL DEĞERLEME UZMANLIĞI LİSANSI**

Sermaye Piyasası Kurulu'nun Seri: VIII, No:34 sayılı "Sermaye Piyasasında Faaliyette Bulunanlar İçin Lisanslama ve Sicil Tutmaya İlişkin Esaslar Hakkında Tebliğ"i uyarınca

**Ergun DİNÇER**

Gayrimenkul Değerleme Uzmanlığı Lisansını almaya hak kazanmıştır.

*İ. Arıkan*

İlkay ARIKAN  
GENEL SEKRETER



*E. Nezzar Öztangut*

E. Nezzar ÖZTANGUT  
BAŞKAN

### 14. 3. Değerleme Konusu Taşınmazın Son Üç Değerleme Çalışmasına İlişkin Bilgi:

12.01.2017 Tarih ve 29946 sayılı Resmî Gazetede yayımlanan BANKALARIN DEĞERLEME HİZMETİ ALMALARI VE BANKALARA DEĞERLEME HİZMETİ VERECEK KURULUŞLARIN YETKİLENDİRİLMESİ VE FAALİYETLERİ HAKKINDA YÖNETMELİK' in 14. Maddesinin 3/D-2 fıkrasına göre Değerleme Kuruluşumuz tarafından değerlendirme konusu gayrimenkul/gayrimenkuller için daha önceki tarihlerde değerlendirilme/değerlemeleri yapılmışsa yapılan son üç değerlendirme çalışmasına ilişkin bilgiler aşağıdaki gibidir:		
Değerleme konusu gayrimenkul/gayrimenkuller için daha önceki tarihlerde Değerleme Kuruluşumuz tarafından hazırlanan rapor var mı?	Hayır	
Daha önceki raporumuz/raporlarımız:		
Rapor Tarihi	Rapor No	Değerleme Tarihi
Raporu Hazırlayan	Raporu Kontrol Eden	Sorumlu Değerleme Uzmanı
Adı Soyadı	Adı Soyadı	Adı Soyadı
SPK Lisans No	SPK Lisans No	SPK Lisans No
İmzası	İmzası	İmzası
Değerleme konusu gayrimenkule ilişkin bilgiler ve değerlemeyi oluşturulmak için kullanılan çalışmanın kapsamı hakkında bilgi		
Ada	Blok	B. Bölüm no
Parsel	Kat	Seviyesi
Çalışmanın Kapsamı:		
Değerleme faaliyeti sonrası ulaşılan nihai değerün bağlı olduğu varsayımlar ve sınırlayıcı koşullar		
Raporu imzalamaya yetkili kişinin sonuc cümlesi ve nihai değer takdir		